26. Juni 2022 43. Jahrgang, Nr. 25 ST / Auflage: 109 928 Exemplare Redaktion: **0471 5918-156** / Anzeigen: **0471 5918-430** / Zustellung: **0471 90266-600**

SONNTAGSJOURNAL

DER NORDSEE-ZEITUNG

Wetter-Willi
Warm ist es ja, denkt sich Willi. Allerdings zieht sich die Sonne immer weiter hinter Wolken zurück. Es soll sogar Regen geben.

Stadt Bremerhaven Seite 3

Wildkräuter für die Küche

In Bremerhavener Parks finden sich oftmals verkannte und als Unkraut geschmähte Wildpflanzen, die köstliche und gesunde Partner in der Küche sind. Die Biologin Babette Fischer kennt sich bestens damit aus.

Prominent Seite 8

Jetzt spricht ein Jurymitglied

Nicht nur die Öffentlichkeit hat Amber Heard während des Prozesses gegen Ex-Mann Johnny Depp wenig geglaubt. Auch die Jury hat sich am Ende auf Depps Seite gestellt. Ein Geschworener verrät nun, warum.

Das Cuxland Seite 9

Beliebte Mini-Supermärkte

Tante Enso ist beliebt im Cuxland. Bisher an sieben Standorten sollen die genossenschaftlich organisierten Mini-Supermärkte entstehen. Ihr Ziel: das Einkaufen um die Ecke im ländlichen Raum zu ermöglichen.

Sport Seite 12

Wimbledon vermisst Becker

Während die gefallene Tennis-Ikone Boris Becker in Nuffield seine Haftstrafe wegen Insolvenzvergehen absitzt, beginnt morgen das legendäre Wimbledon-Turnier. Ein altes Foto von Becker spielt dabei eine Rolle.

Zwei Tote bei Anschlag in Oslo

Es hätte der Auftakt zu einem ausgelassenen Party-Wochenende werden sollen – doch tödliche Schüsse eines mutmaßlichen Islamisten haben eine beliebte Schwulen-Bar in Oslo zu einem Ort des Schreckens gemacht. Im Zentrum der norwegischen Hauptstadt erschoss der Angreifer in der Nacht zu Sonnabend zwei Männer. Mindestens 21 weitere wurden nach Angaben der Polizei verletzt, zehn davon schwer. Der Geheimdienst PST stufte die Attacke als islamistischen Terroranschlag ein und erhöhte die Terrorwarnstufe auf die höchste Stufe. FOTO: GRITS/DPA

Teilnehmer aus der Ukraine nahmen gestern ebenfalls an einer Demonstration der G7-Kritiker für einen besseren Klima- und Artenschutz und gegen Hunger und Armut teil. Im Mittelpunkt des dreitägigen G7-Treffens auf Schloss Elmau in den bayerischen Alpen werden der Ukraine-Krieg und seine Folgen stehen. FOTO: HOPPE/DPA

Krieg und Klima im Fokus

Heute beginnt G7-Gipfel – Kanzler Scholz will Energiekrise diskutieren

ELMAU. **Mit Beratungen über die weltwirtschaftliche Lage, den Kampf gegen den Klimawandel und Sicherheitspolitik beginnt heute um 12 Uhr der G7-Gipfel demokratischer Wirtschaftsmächte. Im Vorfeld des Treffens hatten gestern einige Tausend Menschen für eine entschiedenere Politik der G7-Staaten demonstriert.**

Im Mittelpunkt des dreitägigen Treffens auf Schloss Elmau werden auch der Ukraine-Krieg und seine Folgen stehen.

Im Mittelpunkt des dreitägigen Treffens unter der Leitung von Bundeskanzler Olaf Scholz (SPD) auf Schloss Elmau in den bayerischen Alpen werden auch der Ukraine-Krieg und seine Folgen stehen.

Der G7 gehören neben Deutschland und den USA auch Frankreich, Großbritannien, Italien, Kanada und Japan an. Neben den Staats- und Regierungschefs dieser Länder nehmen auch EU-Ratspräsident Charles Michel und EU-Kommissionspräsidentin Ursula von der Leyen an dem Gipfel teil. Zudem hat Scholz fünf Gastländer eingeladen: Indonesien, Indien, Südafrika, Senegal und Argentinien.

Scholz ist erstmals Gastgeber bei einem großen internationalen Gipfel. Die „Gruppe der Sieben“ fällt keine bindenden Beschlüsse, trotzdem gilt sie als wichtiges Forum für die Abstimmung zwischen den mächtigsten westlichen Ländern. Der Gipfel wird am Dienstag mit einer Abschlusserklärung zu Ende gehen.

Unter dem Motto „Gerecht geht anders!“ hatte ein Bündnis aus mehr als 15 zivilgesellschaftlichen Organisationen am Sonnabend in der Münchner Innenstadt demonstriert. Die nach Veranstalterangaben rund 6000 Teilnehmenden forderten die Staats- und Regierungschefinnen und -chefs der G7-Staaten auf, Armut entschieden zu bekämpfen und als Konsequenz aus dem russischen Krieg gegen die Ukraine die Abhängigkeit von Öl, Gas und Kohle zu beenden sowie stärker gegen die weltweite Hungerkrise aktiv zu werden. Die Veranstalter hatten 20 000 Teilnehmerinnen und Teilnehmer erwartet, die Polizei zählte 4000 Menschen.

In einer gemeinsamen Erklärung des Demo-Bündnisses hieß es, die bunte Demonstration sei „ein klares Zeichen dafür, wie stark der Wunsch vieler Menschen nach einer grundlegend anderen Politik der G7-Staaten ist“. Es gelte auch, Konsequenzen aus dem russischen Krieg gegen die Ukraine zu ziehen und die Abhängigkeit von Öl, Gas und Kohle zu stoppen. Greenpeace als eine der Bündnis-Organisationen kritisierte in einer im Vorfeld veröffentlichten Analyse, dass für die Energiewende und den klimafreundlichen Umbau der Wirtschaft die Staaten der G7 kaum zehn Prozent der Summe investierten, die mindestens nötig sei.

Inflation ist auch Thema

Bundeskanzler Olaf Scholz (SPD) will mit den Partnern der G7-Staaten nach Lösungen für die Energiekrise und die steigende Inflation suchen. „Viele Dinge, die wir einkaufen, sind teurer geworden. Lebensmittel, aber eben ganz besonders die Preise für Energie. Das merken wir an der Tankstelle, das merken wir, wenn wir die Heizrechnung bezahlen müssen. Heizöl, Gas, alles viel teurer als noch vor einem Jahr. Deshalb müssen wir uns darauf vorbereiten“, sagte Scholz in seiner gestern veröffentlichten Videobotschaft „Kanzler kompakt“.

Deutschland müsse sich mit anderen absprechen, was zu tun sei. „Denn das werden wir nur gemeinsam bewältigen können, was an Herausforderungen mit dieser neuen Situation sich für uns alle ergibt. Politisch wollen wir das alles international besprechen“, sagte er mit Verweis auf das G7-Treffen. „Dieser Gesprächsclub hat mal angefangen als G6 mit sechs Staaten, als Helmut Schmidt alle zusammengerufen hat, um darüber zu reden, wie wir mit der damaligen Ölkrise umgehen“, sagte er. Nun gehe es um die aktuelle Krise und darum, den menschengemachten Klimawandel aufzuhalten mit einer Abkehr von der Nutzung fossiler Energien. **(DPA)**

ANZEIGE

Achtjähriger Joe lebt

Vermisster Junge in Gully gefunden

OLDENBURG. Ein seit acht Tagen vermisster Achtjähriger aus Oldenburg ist lebend in einem Gully gefunden worden. Das teilte die Polizei per Twitter mit. Der geistig behinderte Junge namens Joe war am 17. Juni zuletzt gesehen worden. „Der 8-jährige Joe lebt“, lautete der Tweet gestern. „Er wurde soeben in Oldenburg in einem Gully aufgefunden. Aktuell wird er in ein Krankenhaus gebracht und dort versorgt.“ Die Suche nach dem Kind hielt tagelang nicht nur Polizei, Feuerwehr und Rettungskräfte in Atem. Die Stadtgemeinschaft bangte mit. Viele Freiwillige machten sich organisiert oder einzeln auf die Suche. Firmen und Vereine teilten die Suchaufrufe.

Wissler und Schirdewan

Die Linke wählt neue Doppelspitze

ERFURT. Zweite Chance für Janine Wissler: Die 41-jährige Hessin wurde gestern auf dem Bundesparteitag der Linken in Erfurt als Parteichefin wiedergewählt. Wissler war nach einer Reihe von Schlappen bei Bundestags- und Landtagswahlen sowie internen Grabenkämpfen umstritten. Doch setzte sie sich im ersten Wahlgang gegen zwei Mitbewerberinnen für den für Frauen vorgesehenen Platz in der Doppelspitze durch. Sie erhielt rund 57,5 Prozent. Der Europaabgeordnete Martin Schirdewan ist danach ebenfalls zum Vorsitzenden gewählt worden. Der 46 Jahre alte Berliner bildet mit Wissler nun die Doppelspitze.

Konferenz in Bremerhaven

„Erschöpfung tötet Seeleute“

BREMERHAVEN. Trotz weltweit gültiger Mindeststandards leiden Seeleute nach wie vor unter schwierigen Arbeitsbedingungen an Bord von Handelsschiffen. Wenig Kontakt, wenig Bewegung, wenig Ruhe und wenig Schlaf – das sei für viele Seeleute der Alltag, sagte der Generalsekretär der Deutschen Seemannsmission, Matthias Ristau, gestern bei einer Konferenz am internationalen „Tag der Seefahrer“ in Bremerhaven. „Erschöpfung tötet Seeleute“, warnte Gewerkschaftssekretär Sven Hemme, der als Koordinator der Internationalen Transportarbeiter-Föderation (ITF) in Bremerhaven arbeitet.

Fast 800 Soldaten in Ukraine getötet

Sjewjerodonezk in russischer Hand

KIEW/MOSKAU. In der erbitterten Schlacht um den Osten der Ukraine haben russische Truppen nach eigenen Angaben binnen 24 Stunden fast 800 gegnerische Soldaten getötet – darunter 80 freiwillige Kämpfer aus Polen. Die „Söldner“ seien durch einen Raketenangriff auf ein Zinkwerk in der Stadt Kostjantyniwka liquidiert worden, erklärte das Verteidigungsministerium in Moskau gestern. Ein Raketenangriff auf Mykolajiw im Süden habe etwa 300 Soldaten getötet. Auch die Regierung in Kiew berichtete von heftigem Beschuss in vielen Gebieten. Die Frau von Präsident Wolodymyr Selenskyj verglich die russischen Truppen mit der Terrormiliz Islamischer Staat (IS) und warf ihnen Sexualverbrechen vor.

Die schwer umkämpfte Stadt Sjewjerodonezk im Osten der Ukraine ist nach ukrainischen Angaben unterdessen vollständig von russischen Truppen besetzt worden. Sie versuchten dort, ihre eigenen Regeln aufzustellen, sagte Bürgermeister Oleksandr Strjuk. **(DPA)**

ANZEIGE

ANZEIGE

Europas größte Dinosaurier-Ausstellung in Bremerhaven

NEUE ATTRAKTIONEN –
Europas größte Dino-Hüpfburgen
Dinosaurier-Reiten auf beweglichen Dinos
Große Fossilienausgrabungsstätte

Nach riesigem Erfolg und großer Nachfrage jetzt auch in Bremerhaven
Wilhelm-Kaisen-Platz (neben OBI)
25.06. - 03.07.

Bei Vorlage dieser Anzeige
! Eintritt nur 8 Euro !
Gültig für 1 Person

GEÖFFNET:
wochentags 14 – 18 Uhr
Sa. & So. 11 – 18 Uhr
Mo. & Di. geschlossen

Dinos in Lebensgröße bis 27 m!

Umbau des Karstadt-Areals

Innenstadt: Magistrat bringt Bebauungsplan auf den Weg

BREMERHAVEN. Der Magistrat hat in seiner jüngsten Sitzung auf Vorschlag von Bürgermeister Torsten Neuhoff (CDU) den Aufstellungsbeschluss für einen vorhabenbezogenen Bebauungsplan für das ehemalige Karstadt-Areal auf den Weg gebracht.

Neuhoff betonte: „Aufgrund seiner strategisch wichtigen und exzellenten Lage sowie seiner Schlüsselfunktion als Nahtstelle zwischen Fußgängerzone, Platz an der Großen Kirche, Columbus-Center und Gangway zum Klimahaus/Mein Outlet – innerstädtisch, zentral, wassernah –, seiner evidenten Entwicklungs- und Flächenpotenziale stellt die Immobilie Karstadt einen wichtigen Meilenstein zur Neuausrichtung der Bremerhavener Innenstadt dar. Dafür benötigen wir das entsprechende Planrecht."

Das Instrument eines vorhabenbezogenen Bebauungsplans auf der Grundlage von Paragraf 2 Absatz 1 in Verbindung mit Paragraf 12 des Baugesetzbuches sei für Bremerhaven eine kaum genutzte Möglichkeit, das

Das ehemalige Karstadt-Gebäude und seine Passage stehen im Mittelpunkt der Umbaupläne in der Innenstadt. FOTO: SCHESCHONKA

wichtige Projekt zeitnah zu realisieren, so Neuhoff. Oberbürgermeister Melf Grantz (SPD) ergänzt, dass die Stadt deshalb die leer stehende und für die Innenstadtentwicklung essenzielle Immobilie erworben habe. „Wir wollen nun das Areal städtebaulich neu ordnen, um die Innenstadt zu stärken."

Für die Fläche „Immobilie Karstadt" gilt der Bebauungsplan M023, der hier Kerngebiet mit zwei beziehungsweise drei Vollgeschossen und geschlossene Bauweise festsetzt. Diese Regelungen stehen der vorgesehenen städtebaulichen Neuordnung des Areals entgegen. Auf Grundlage des durchgeführten Gestaltungsgremiums werden folgende Zielsetzungen verfolgt:

- **Stärkung der Innenstadt** durch qualitativen Einzelhandel, insbesondere Nahversorgung, und nicht störendes Gewerbe,
- die Etablierung von **Einzelhandel, Arbeiten, Dienstleistungen, Parken und Wohnen**,
- die Errichtung von mehrgeschossigen **Neubauten** mit einem Mix der Nutzungen und Integration der notwendigen Stellplätze,
- **Öffnung der Erdgeschosszone** zur Bürgermeister-Smidt-Straße und Mühlenstraße,
- **Schaffung attraktiver Plätze**, Durchgänge und Treppen/Aufzüge unter Berücksichtigung der Barrierefreiheit.
- **Rückbau** der Überbauung der Straße Am Alten Hafen. **(SJ)**

ANZEIGE

2. JULI 2022
KIRCH-PLATZEVENT an der Marienkirche
GEESTEMEINSAM

FLOHMARKT & KINDERFEST
11.00 -17.00 UHR MIT HÜPFBURG, SPORTPROGRAMM, KAFFEETAFEL, BRATWURST UND VIELEM MEHR!

LIVEMUSIK AUF DEM KIRCHPLATZ
18.00 - 22.00 UHR AUSGERICHTET VON DER STADTTEILKONFERENZ GEESTEMÜNDE MIT AUFTRITTEN VON:
NO SAINTS, KEYCHANGE, JAZZ LANGHORST, PHILINE MÜLLER-HANSSEN

BREMERHAVEN MEER ERLEBEN!
gefördert durch den Magistrat der Stadt Bremerhaven
STÄDTEBAU-FÖRDERUNG
standort management
GEESTEMÜNDE
GTV
MARIEN CHRISTUS

Anmeldung zum Flohmarkt unter: 0471 8004685
Ev.-luth. Marien- und Christuskirchengemeinde | An der Mühle 12

Aus der Seestadt

Große Schlager-Party im Apollo

GEESTEMÜNDE. Die Partyreihe „Apollo tanzt" geht am Freitag, 1. Juli, in die zweite Runde. Unter dem Motto „Schlager Total" steht die Veranstaltung im ehemaligen Kino dieses Mal ganz im Zeichen der größten Schlager-Hits aller Zeiten. Für Stimmung und Bewegung auf der Tanzfläche will DJ Mr. Tomm sorgen, der mit einem Mix von Helene Fischer bis Andrea Berg das Publikum zum Tanzen, Mitsingen und Abfeiern animieren möchte. Tickets gibt es im Internet sowie an allen bekannten Vorverkaufsstellen. Die Veranstaltung beginnt um 21.30 Uhr.

www.apollo-bremerhaven.de

„Das Stück „Reading Tosca" löst sich vom historischen Rahmen des Dramas. FOTO: HARTWIG/PR

Tosca-Oper neu interpretiert

MITTE. Die Berliner Tanzcompagnie Toula Limnaios ist heute ab 19.30 Uhr mit der Aufführung „Reading Tosca" im Stadttheater zu sehen. Es handelt sich um eine Interpretation der Oper Tosca von Giacomo Puccini. Versprochen wird eine spannungsgeladene choreografische Neulesung, eine zeitgenössische Neukomposition in Bewegung und Klang. Das Gastspiel wird gefördert durch das Bundesprogramm „Neustart Kultur".

Reggae-Festival auf dem Zollinlandplatz

LEHE. Das Reggae-Festival Burning-Beans auf dem Zollinlandplatz geht am Sonnabend, 2. Juli, in die zweite Runde. Die Veranstalter möchten mit gutem Essen, Workshops, Kinderprogramm, Getränken und guter Musik einen tollen Tag für alle Menschen gestalten. Für Musik sorgen unter anderem Jaqee, Treasure B, Koro Boni und viele weitere. Tickets gibt es online oder freitags bis sonntags im Beet auf dem Zollinlandplatz.

www.dasbeet.info/burningbeans

Spielen auf Banjo und Zigarrenschachtelgitarre: das Musikerpaar Hymn for Her. FOTO: PR

Hymn for Her in Alberts Garten

LEHERHEIDE. Die Hell's Angels treffen die Amish – so beschreibt sich das Band-Duo Hymn for Her selbst. Am Sonnabend, 2. Juli, sind die beiden Surf-Hippies Lucy Tight und Wayne Waxing ab 20 Uhr in Alberts Garten hinter Alberts Huus (An der Königsheide 17) zu Gast. Mit ihrer Musikmischung aus Country, Blues, Bluegrass, Wüstenrock und Punk soll richtig die Post abgehen. Kontakt: Tel. 0471/30400861.

www.kubi-nord.de

Verstärkung für die Ankermusikanten

MITTE. Der Seniorentreffpunkt Ankerplatz sucht ab sofort neue Musiker ab 55 Jahren für die „Ankermusikanten". Die Ankermusikanten sind eine Hausband mit langer Tradition und reichlich Erfahrung, welche sich hauptsächlich aus Akkordeonspielern zusammensetzt. Andere Instrumente sind jedoch auch willkommen. Geprobt wird einmal in der Woche im Seniorentreffpunkt Ankerplatz in der Prager Straße 71. Weitere Informationen unter Tel. 0471/417941 oder im Seniorentreffpunkt.

Im Winter wird Gas teuer

SWB-Chef hält Preissteigerung von 30 Prozent für möglich

VON KLAUS MÜNDELEIN

BREMEN/BREMERHAVEN. **Gerade erst hat der Energieversorger SWB die Gaspreise um 20 Prozent erhöht. Doch das dicke Ende kommt noch: Im kommenden Winter könnten erneut 30 Prozent dazukommen, sagt Torsten Köhne, Chef des größten Gaslieferanten im Land Bremen.**

Im Vergleich zu 2021 habe sich der Einkaufspreis versechsfacht, rechnet Köhne vor. Und jetzt verknappe auch noch Wladimir Putin das russische Gas und zwinge die Bundesregierung, beim Gas die nächste Alarmstufe auszurufen. Die Preise würden abermals exorbitant steigen. Wie ernst die Lage sei, zeigt er anhand der aktuellen Preisentwicklung. Während der Verbrauchspreis inklusive aller Kosten derzeit bei der SWB bei neun Cent pro Kilowattstunde Gas liegt, sei der reine Einkaufspreis bereits bei zwölf Cent angekommen. „Das wird beim Verbraucher ankommen."

Erdgas ist zum politischen Druckmittel geworden. Weil der russische Präsident Wladimir Putin die Gaslieferungen nach Deutschland verknappt, ist mit Preissteigerungen zu rechnen. FOTO: PLEUL/DPA

»Das wird beim Verbraucher ankommen.«
Torsten Köhne, SWB-Chef

SWB-Chef: Rücklagen sind ratsam

Köhne empfiehlt den Verbrauchern, zu sparen, indem sie die Heizung um ein bis zwei Grad herunterregeln. „Ein Grad spart sechs Prozent beim Verbrauch." Und er empfiehlt, Rücklagen anzulegen für den Tag, an dem die Schlussrechnung kommt.

Nachdem die Bundesregierung am Donnerstag die Alarmstufe 2 des Gas-Notfallplans ausgerufen hat, muss der Gasverbrauch gesenkt werden, um bis Ende September die Speicher auf 90 Prozent zu füllen.

Die SWB wird deshalb das Erdgaskraftwerk in Bremen-Mittelsbüren herunterfahren. Den Ersatzstrom sollen nun das Kohlekraftwerk und die zwei thermischen Müllverbrennungsanlagen in Bremen liefern. Allein das Bremer Gaskraftwerk hat bislang 50 Prozent des gesamten SWB-Gasumsatzes verbraucht. Der Hebel sei groß und wirke kurzfristig, um viel Gas einzusparen, sagt der SWB-Chef.

Noch immer kommt mehr Gas ins Land, als benötigt wird. Aber die Überschüsse reichen nicht, um die Speicher bis zum Herbst auf 90 Prozent zu füllen. Denn die Lieferungen aus Russland werden gedrosselt.

Regierungschef Andreas Bovenschulte (SPD) spricht von einem gezielten „ökonomischen Angriff auf uns. Putin will Angst verbreiten, aber das lassen wir nicht zu". Bovenschulte und Umweltsenatorin Maike Schaefer (Grüne) rufen alle Bürger und die Wirtschaft auf, ab sofort möglichst viel Gas und Strom zu sparen.

Menschen mit geringen Einkommen solle angesichts steigender Preise geholfen werden. „Wir können nicht alles abfedern, aber wir müssen solidarisch zusammenstehen", sagt Bovenschulte. Die steigenden Energiepreise müssten sich zudem in den Tarifverhandlungen niederschlagen, fügt er hinzu.

Handelskammer-Präses Eduard Dubbers-Albrecht fordert, dass die Unternehmen arbeitsfähig bleiben. „Daher muss es in der Frage der Kostenbelastung zu einem fairen Ausgleich zwischen Gasversorgern und Gaskunden kommen."

Programm zum Thema Wasserstoff

Akteure bieten Vorträge und Radtour

BREMERHAVEN. Die Metropolregion Nordwest lädt bis zum 3. Juli zu den Wasserstofftagen Nordwest ein. Auch in Bremerhaven gibt es dazu Veranstaltungen.

Los geht es mit dem Format „Science goes Public – Sonderedition Wasserstofftage". Am Mittwoch und Donnerstag, 29. und 30. Juni, finden jeweils ab 19 Uhr kostenlose, kurzweilige Vorträge in den Gaststätten Yesterday und im Rüssel in der Alten Bürger statt. Anmeldung nicht erforderlich.

Fahrt zu den Wasserstoff-Hotspots

Eine geführte Fahrradtour zu den Wasserstoff-Hotspots der Stadt findet am Sonnabend, 2. Juli, statt. Eine Anmeldung über den Internet-Link t1p.de/9vcoe ist erforderlich.

Auch die Hochschule beteiligt sich: Dort können offene Vorlesungen mit Schwerpunkt Wasserstoff und Vorträge sowie eine Posterausstellung zu laufenden Forschungsprojekten besucht werden. **(SJ)**

Corona-Fallzahlen

Nachgewiesene Fälle

Bremerhaven: **39 030 Fälle**
Bremen: **174 258 Fälle**
Landkreis Cuxhaven: **58 942 Fälle**

Geheilt

Bremerhaven: **36 054 Fälle**
Bremen: **166 432 Fälle**

Todesfälle

Bremerhaven: **187 Fälle**
Bremen: **592 Fälle**
Lk Cuxhaven: **252 Fälle**

Sieben-Tage-Inzidenz

Bremerhaven: **697,8**
Bremen: **669,3**
Lk Cuxhaven: **824,3**

Kurs auf die Kreislaufwirtschaft

Die Stadt schreibt ihr Abfallwirtschaftskonzept fort – Öffentliche Auslegung

BREMERHAVEN. Das Abfallwirtschaftskonzept für die Stadt wird fortgeschrieben. Darauf weist der für die Entsorgungsbetriebe Bremerhaven (EBB) zuständige Dezernent Bernd Schomaker (FDP) hin. „Wir müssen, aber wir wollen auch ein zeitgemäßes Abfallwirtschaftskonzept für die Stadt umsetzen. Der Entwurf dafür ist auf der Homepage der Stadt herunterzuladen", erklärt Schomaker. „Durch eine öffentliche Beteiligung bei der Aufstellung des Abfallwirtschaftskonzepts sollen Betroffene und interessierte Kreise für die Ziele und Maßnahmen mitgenommen werden, sodass ein breiter Konsens bei der Ausgestaltung der Kreislaufwirtschaft erreicht wird", so Schomaker. Die öffentliche Auslegung erfolgt bei den EBB (Grashoffstraße 6) montags bis donnerstags von 9 bis 15 Uhr und freitags von 9 bis 12 Uhr. Einwendungen kann jeder Betroffene zum 22. Juli schriftlich oder zur Niederschrift bei den EBB oder unter ralf.luedemann@ebb-bremerhaven.de erheben. **(SJ)**

www.bremerhaven.de

ANZEIGE

„Haus am See“ lädt zum Open-Air-Konzert ein

Anthony Bauer jr. singt in Speckenbüttel

Am „Haus am See“ in Speckenbüttel wird am Sonnabend, 2. Juli, die Open-Air-Konzertsaison eingeläutet. Zu Gast ist dann der Hamburger Sänger Anthony Bauer jr., der mit seiner Band anreisen und sein aktuelles Deutsch-Pop-Programm „Ich liebe Das Leben“ vorstellen wird. Bauer konnte vor sieben Jahren mit seinem Auftreten in der Show „RTL Supertalent“ ein Millionenpublikum begeistern und sang sich seinerzeit ins Finale, in dem er nur knapp scheiterte. Seitdem machte er mit verschiedenen Aktionen von sich reden. So tourte er vor fünf Jahren mit seiner Big Band und einem Harald-Juhnke-Tribut durch große Hallen. Der Spross einer Artistenfamilie war lange Jahre als Stuntman, Motorrad-Artist und Seiltänzer aktiv, bevor er das Singen für sich entdeckte. Sein Song „Hamburg bei Nacht“ wurde die Hymne der Hamburger und wird bei unzähligen offiziellen Anlässen gespielt. Der Sänger mit der markanten Stimme, die an Vorbilder, wie Engelbert und Paul Anka erinnert, will sein Publikum vom ersten Ton an mit auf eine emotionale Reise durch die deutsche Popmusik nehmen. Nach Bremerhaven kommt er mit einem abwechslungsreichen Repertoire modern und poppig arrangierter Songs. Das Konzert beginnt um 20 Uhr. Karten gibt es unter Tel. 0471/98186088. FOTO: PR

ANZEIGE

Superfood am Wegesrand: Biologin Babette Fischer bietet Kurse über Wildkräuter in der VHS an

Waldspaziergang wird Ausflug in den Spezialitäten-Markt

Babette Fischer kennt sich bestens mit essbaren Wildkräutern und -früchten aus. FOTO: LAMMERS

VON ANDREA LAMMERS

BREMERHAVEN. **Lust auf schmackhaftes Pesto? Oder soll es lieber eine würzige Quiche sein? Dann nichts wie ab in den Wald. Wahlweise auch gerne in einen der Bremerhavener Parks. Im Bürgerpark beispielsweise findet sich ein ganzes Potpourri oftmals verkannter und sogar als Unkraut geschmähter Wildpflanzen, die köstliche und gesunde Partner in der Küche sind. Bestens kennt sich die Biologin Babette Fischer damit aus.**

Was dem Durchschnittsgärtner das Entsetzen ins Gesicht zeichnet, entlockt Babette Fischer einen begeisterten Rezeptvorschlag: Giersch. Einmal im Garten heimisch geworden, ist er kaum auszubremsen, sowohl in seiner Ausbreitungswut als auch hinsichtlich seiner kulinarischen Fähigkeiten. Ersteres weiß so ziemlich jeder, der mit ihm zu tun hatte. Letzteres ist noch nicht so bekannt.

Als Unkraut verschrien

Und auch im Bürgerpark ist die zumeist als Unkraut verschriene Pflanze zu Hause. „Unkraut bedeutet doch eigentlich nur, dass eine Pflanze für uns am falschen Ort steht“, sagt die gebürtige Bremerhavenerin, die viele Jahre in Hamburg verbrachte und vor zwei Jahren zurück in die Seestadt gezogen ist. Hier teilt sie ihr Wissen um die kulinarischen Vorzüge der Wald- und Wiesen-Pflanzen mit den Teilnehmern ihrer Kurse an der Volkshochschule (VHS). „Hier, diese zarten grünen Blätter des Giersch kann man hervorragend für Salate und Pesto verwenden“, erzählt sie, während sie eintaucht in eine Ansammlung von Pflanzen. Giersch zeichne sich durch ein leicht herbes Aroma aus. Und sogar die großen, weißen Blütendolden könne man verwenden: „Als Deko zum Beispiel.“ Unter anderem ätherische Öle, Eisen, Harze, Kalium, Kalzium, Kupfer, Magnesium, Vitamin A und C machen Giersch zu einem gesunden und entzündungshemmenden Lebensmittel.

Wenige Meter weiter findet sich ein wahres „Superfood“, wie Babette Fischer sagt: Brennnessel. „Brennnessel enthält viel Vitamin C und A“, weiß Babette Fischer. Zudem gilt die Brennnessel als reich an Mineralien wie Eisen, Kalium und Magnesium sowie sekundären Pflanzenstoffen wie den Flavonoiden. Diese sorgen zusammen mit dem Kalium für die entwässernde Wirkung der Blätter, was Brennnessel als Entwässerungstee beliebt macht. „Man kann junge Brennnessel-Blätter aber auch prima in Salaten verwenden, für Quiche und Pesto nutzen und die Blätter ausbacken“, schwärmt die Biologin.

»Unkräuter sind einfach Kräuter, die nicht da stehen, wo wir sie gerne hätten.«
Babette Fischer, Biologin

Bitterstoffe und Vitamine

Dann greift Babette Fischer zu einem recht unscheinbaren Gewächs, das es aber augenscheinlich ebenfalls in sich hat. Sie zerreibt das frische Grün, und schon verbreitet sich ein köstlicher Knoblauch-Duft. „Das ist mein Lieblingswildkraut. Knoblauch-Rauke schmeckt ähnlich wie Bärlauch, hat aber den Vorteil, dass man sie garantiert nicht mit den giftigen Maiglöckchen-Blättern verwechseln kann.“ Abgesehen von dem verheißungsvollen Aroma, bringt die Knoblauch-Rauke viele gesunde Bitterstoffe und Vitamine mit in die Küche, wo sie fein gehackt für die besondere Würze in Salatsoßen, Quark- sowie Frischkäsemischungen oder in Kräuterbutter sorgt.

Besonders lecker in Salaten seien die jungen Blätter des Weißdorns, der im Bürgerpark vielerorts zu finden ist. Ebenso wie der Gundermann, der nicht nur schöne blaue Blüten, sondern wie viele seiner Wildpflanzen-Nachbarn auch eine Vielzahl von gesunden Bitterstoffen und Vitaminen enthält.

An jeder Ecke fündig

„Eigentlich wird man bei einem Spaziergang an jeder Ecke fündig“, sagt Babette Fischer, „aber man darf natürlich nur die Wildpflanzen verwenden, die man definitiv kennt.“ Und selbstverständlich sollten die Freunde der Natur-Küche nur dort suchen, wo die Pflanzen keinen Abgasen oder sonstigen Verschmutzungen ausgesetzt seien.

Eine Pflanze, die wie der Giersch vielen Gärtnern ein Dorn im Auge, aber ebenfalls gesund und vielseitig ist, sei der Löwenzahn. „Die jungen Blätter beispielsweise sind als Salat sehr köstlich. In Hamburg werden sie mittlerweile sogar auf dem Wochenmarkt angeboten.“ Holunder, Sauerampfer, Spitzwegerich – wer die Natur mit den Augen von Babette Fischer sieht, für den wird der Wald- und Wiesenspaziergang zu einem Ausflug in den „Spezialitätenmarkt“. „Viele Gemüse und Früchte, die wir im Supermarkt kaufen, haben ihren Ursprung in der Welt der Wildkräuter- und Früchte. Das Wissen ist nur in Vergessenheit geraten.“

› Tipps zum Weiterlesen

„Aus dem Wald auf den Tisch“ ist soeben im Südwest Verlag (224 Seiten, 30 Euro) erschienen. In dem Buch zeigen Spitzenkoch Daniel Schmidthaler und der Landesforst Mecklenburg-Vorpommern in zahlreichen Rezepten und Beiträgen, wie intensiv und vielfältig die Waldküche sein kann. Im Vordergrund des reich bebilderten Buches stehen Kreationen aus heimischem Wildfleisch, Waldpilz- und Kräutergattungen sowie frischen Beeren.

Moment mal ...

Über bedrohte Arten

Der fortschreitende Meeresspiegelanstieg: Es gibt wirklich bessere Nachrichten in Küstennähe. Vermehrte Katastrophenwetterlagen: sehe ich mit Sorge. Das beschleunigte Artensterben durch den Klimawandel: sehr bedenklich. Und ich möchte hier zu Protokoll geben: Auch ich bin eine bedrohte Art, gefühlt jedenfalls. Denn spätestens, sobald sich das Thermometer der 25-Grad-Marke nähert, bricht mir der Angstschweiß aus und ich aktiviere den Ventilator. Noch ein paar Grad mehr und ich werde mich nicht mehr in dem mir zugedachten Biotop befinden. Sobald ich Passanten auf der Straße bemerke, die trotz 30 Grad mehr tragen als ein T-Shirt, trifft mich schon beim Zusehen der Hitzschlag. Als Küstenbewohner erhebe ich Anspruch auf kühlen Seewind. Notfalls kann man sich ja eine Jacke anziehen. Beim Ausziehen kommt man hingegen schnell an Grenzen. Immerhin haben wir in Bremerhaven die Eiswerke. Gern erinnere ich mich an einen Pressetermin. Die Eiswerke hatten an einem heißen Sommertag den damaligen Tiergrotten tonnenweise Eis ins Eisbärengehege gekippt. Das Bild des Bären Herbert, der rücklings mit vier Tatzen in der Luft auf dem Eisbett relaxte, bleibt mir auf immer unvergessen. Ich kann es ihm bis heute nachfühlen. Und wer diese Klage hier für übertrieben hält, hat den Ernst der Lage nicht verstanden. Die Dinosaurier zum Beispiel. Die waren – nach allem, was man heute weiß – keineswegs für übertriebene Empfindlichkeit und ausuferndes Mimosentum bekannt. Tja. Dann kam es vor 65 Millionen Jahren aber wohl zu einer kapitalen Klimakatastrophe. Und? Schluss mit Jurassic Park. Wenn ich die Gerippe sehe, bekomme ich deshalb Hitzewallungen. **Christian Heske**

ANZEIGE

Große Auswahl digitaler Hörgeräte zum

Nulltarif*

Zufriedenheitsgarantie: Falls Sie mit Ihrem neuen Hörgerät nicht zufrieden sind, tauschen wir es um oder erstatten den Kaufpreis. **Jederzeit!**

- Volldigitale Markenhörgeräte zum Nulltarif*
- Lieferant aller großen Hersteller
- Zufriedenheitsgarantie
- Service und Reparaturen 6 Jahre kostenlos*
- Kostenloses Probetragen ohne Zeitdruck
- Kostenlose Hausbesuche

ISE

ISE-Hörgeräte im Hause Fielmann

Termine online buchen

3 x in Bremerhaven: Bürgermeister-Smidt-Str. 108 · Tel.: 48 29 611, Grashoffstr. 28 · Tel.: 92 62 222
Hafenstr. 141 · Tel.: 95 45 642 · **www.ise-hoergeraete.de**

* Gilt für gesetzlich Krankenversicherte mit HNO-ärztlicher Verordnung oder Folgeversorgung und Zuzahlung von 10,- € je Hörgerät.

Mosaic-Teilnehmer führen ins Eis

Sonder-Termine in DSM-Ausstellung

MITTE. Hier geht es ins Eis: Zweimal bieten Mitarbeiter des Alfred-Wegener-Instituts (Awi), die selber an der Mosaic-Expedition teilgenommen haben, besondere Führungen durch die aktuelle Ausstellung „Into the Ice“ des Deutschen Schifffahrtsmuseums an.

Meereis und Schnee sind die zentralen Elemente von Dr. Marcel Nicolaus. Der Meereisphysiker war im Laufe seiner Karriere an 30 Forschungskampagnen beteiligt. Er führt am Sonntag, 3. Juli, 15 bis 16.30 Uhr, durch „Into the Ice“ und schaut auf die Expedition zurück.

Esther Horvath begleitete die Expedition vier Monate als Wissenschaftsfotografin für das Awi. Ihr Motiv zweier Eisbären gewann 2020 den ersten Preis beim World Press Photo Award in der Einzelkategorie „Umwelt“. Sie führt am Dienstag, 5. Juli, von 17 bis 18.30 Uhr durch die Schau. Die Anmeldung erfolgt online. **(SJ)**

www.dsm.museum/ticket

Ärztlicher Notdienst

Kliniken

Aufnahmebereitschaft der chirurgischen Kliniken:

Unfallchirurgische Aufnahmebereitschaft:
▷ Klinikum Bremerhaven Reinkenheide, ☏ 04 71/2 99-0
▷ Ameos-Klinikum Mitte Bremerhaven, ☏ 04 71/48 05-0

Allgemein- und bauchchirurgische Bereitschaft:
▷ Klinikum Bremerhaven Reinkenheide, ☏ 04 71/2 99-0
▷ Ameos-Klinikum Am Bürgerpark Bremerhaven, ☏ 04 71/1 82-0

Bremerhaven

Ärztlicher Bereitschaftsdienst

im Ameos-Klinikum Mitte Bremerhaven, Wiener Straße 1, ☏ 116 117. Sonntag von 8 bis 23 Uhr (falls Hausarzt oder behandelnder Arzt nicht erreichbar). Nach 23 Uhr erfolgt die Versorgung durch das Ameos-Klinikum Mitte, Wiener Str. 1, ☏ 04 71/4 80 50.
Bei anhaltenden Brustschmerzen über 5 bis 10 Minuten: **Rettungsdienst 112**

Augenärztlicher Notfalldienst

Wenn zu den üblichen Praxisöffnungszeiten der behandelnde Augenarzt nicht erreichbar ist, erfolgt die Versorgung durch den ärztlichen Bereitschaftsdienst im Ameos-Klinikum Mitte Bremerhaven, ☏ 116 117.

Kinderärztlicher Notfalldienst

Kinder- und Jugendärztlicher Bereitschaftsdienst im Ameos-Klinikum Mitte Bremerhaven, Wiener Str. 1, ☏ 116 117. Sonntag von 10 bis 12 und 16 bis 18 Uhr.

Zahnärztlicher Notfalldienst

10 bis 12 und von 17 bis 19 Uhr: ZA Thomas Drewes, Herwigstr. 10, ☏3917970

Tierärztl. Notfallbereitschaft

Bitte an den Tierarzt wenden, dort wird telefonisch mitgeteilt, wer Notdienst hat. Weitere Info unter: www.tierarzt-notdienst-bhv.de

Apotheken-Notdienst

ab 9 Uhr: Alte Priv. Apotheke, Poststraße 1, ☏ 803077

Landkreis Cuxhaven

Ärzte

Allgemeine Praxisöffnungszeiten. Rufbereitschaft 15 bis 7 Uhr: ☏ 116 117.

Augenärztl. Bereitschaft

Augenärztlicher Notfalldienst Elbe-Weser-Dreieck (zum Ortstarif): ☏ 0 41 41/98 17 87.

Zahnärztlicher Notfalldienst

von 10 bis 11 Uhr und um 19 Uhr: Zä. Przibilla, Beverstedt, ☏04747/233

Apotheken-Notdienst

Marien-Apotheke, Beverstedt, Logestraße 10, ☏04747/1044

Bereitschaftsdienst der Sozialstationen

Alle 24 Stunden erreichbar.

Die Trauer bekommt einen Raum

Die Michaeliskirche wird zum Urnenfriedhof umgebaut – Heute gibt es Führungen

VON ANNE STÜRZER

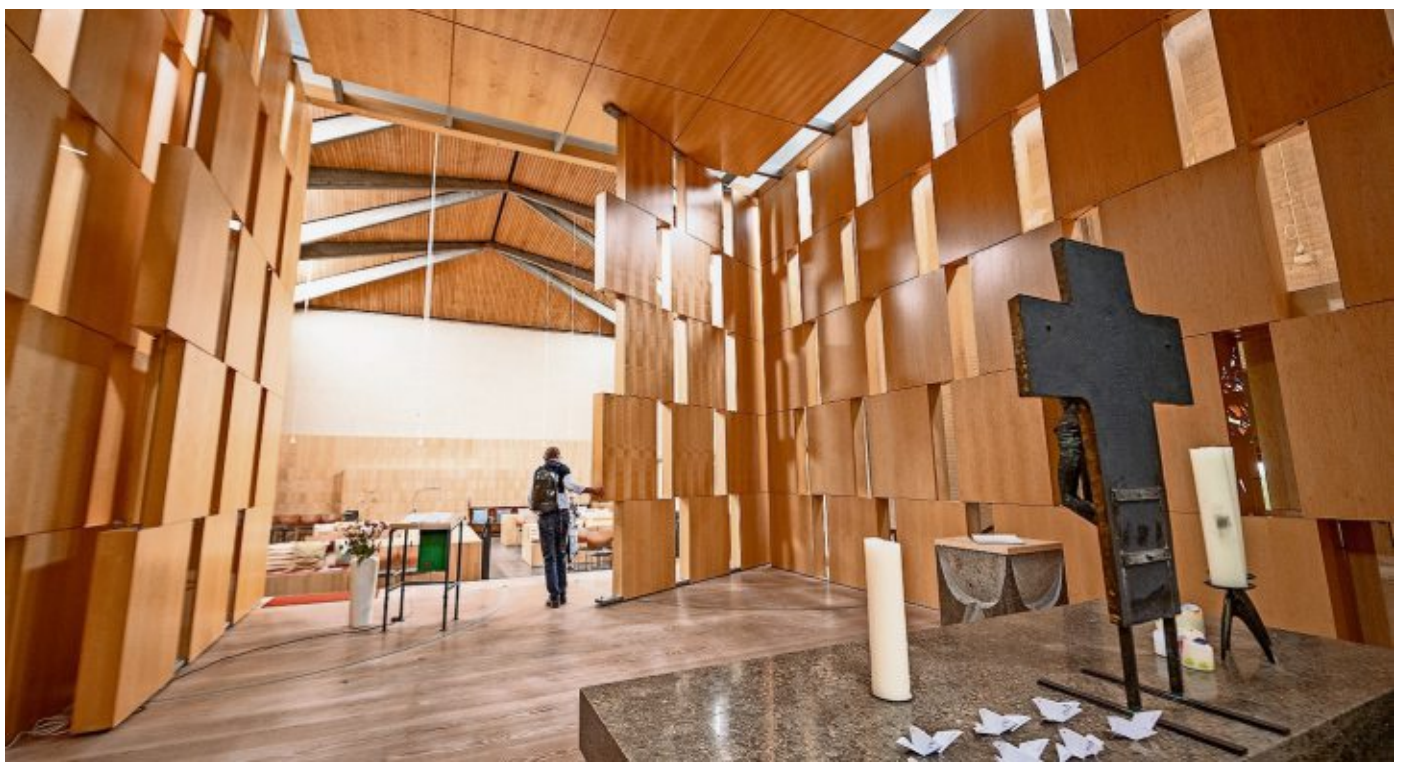

Das Ahornholz, das überall verbaut wurde, taucht die Michaeliskirche in ein golden schimmerndes Licht. FOTOS: SCHESCHONKA

LEHE. **Die Bauten der 60er Jahre haben es heutzutage oft schwer. Sie gelten als seelenlos und grau. Pastorin Anneke Ihlenfeldt ist da anderer Ansicht. Sie steht in der Goethestraße vor dem freistehenden Turm der Michaeliskirche, zeigt auf das Graffito mit dem Engel und sagt: „Schön, oder?“ Auch das Kirchen-Innere ist ein echter Hingucker. Davon können sich am Tag der Architektur selbst Skeptiker überzeugen.**

Zwar ist das Ensemble, vom Architekten Siegfried Krüger Anfang der 60er Jahre entworfen, mit Kirchen- und Gemeindesaal, Konfirmationsräumen, Wohntrakt mit Gemeindebüro längst Geschichte. Nicht nur die steinerne Pergola, die das Gelände zur Goethestraße abschirmte, ist abgerissen, sondern auch der alte Gemeindesaal. Das Gemeindebüro befindet sich nun in einer „kupfernen Schublade“, wie Architekt Jürgen Grube sagt, der die Kirche und das Gelände zusammen mit seiner Frau Silke umgestaltet hat. Auch Grube schätzt die 60er-Jahre-Architektur. „Man muss behutsam mit dem vorhandenen Bestand umgehen“, sagt er. Das haben die beiden Architekten getan.

Ein Ewigkeitsgarten

Wie schon bei den historischen Bauten fügen sich die einzelnen Teile wieder zu einem großen Ganzen zusammen. Draußen gibt es einen kleinen Gemeindegarten mit einer Linde auf der einen, einen Ewigkeitsgarten auf der anderen Seite. „Es blüht immer irgendetwas“, freut sich Anneke Ihlenfeldt.

› **Ein Kolumbarium** ist ein Friedhof mit Urnenfächern oberhalb der Erde. Der Begriff kommt aus dem Lateinischen und heißt Taubenschlag. Die Römer haben die Asche ihrer Verstorbenen in Urnenkammern bestattet. Diese erinnerten in ihrer Anordnung an Taubenschläge. Für eine einfache Urnenkammer berechnet die Gemeinde in Bremerhaven 2500 Euro, für eine Doppelkammer 4500 Euro.

Drinnen in der Kirche wagt die Gemeinde etwas für Bremerhaven völlig Neues, in der Kirche entsteht ein Urnenfriedhof, ein Kolumbarium. Der hohe Kirchensaal mit dem imposanten Altarkubus – 2003 auch schon von Silke Grube entworfen – ist ein echter Hingucker geworden, ein Ort der Ruhe, an dem man sich gerne aufhält und seiner Toten gedenkt. „Man muss wertschätzend mit dem umgehen, was da war“, unterstreicht Grube noch einmal. Dass das denkmalgeschützte Fenster des Glaskünstlers Johannes Schreiter nicht angetastet wird, war selbstverständlich. Doch auch der Taufstein ist geblieben. Bei einer Trauerfeier verdeckt eine Abdeckung aus Holz die metallene Taufschüssel.

Nur wenige Handgriffe sind nötig, um den Altarraum hin zum Kolumbarium hin zu öffnen. „Das geht ganz leicht“, sagt die Pastorin und demonstriert, wie es funktioniert: Die Flügel lassen sich einfach wie ein Tor zur Seite schieben.

Die Urnenkammern nehmen die Formen des Altar-Kubus auf. An der Rückwand gibt es eine große Urnenwand, auf dem Boden selbst niedrige Schreine, in die die Urnen ähnlich der Erdbestattung von oben eingelassen werden. Die Namen der Verstorbenen werden, wenn die ersten dort bestattet werden, auf gleich aussehenden Platten zu lesen sein. Auch kleine Vasen für Blumen und Lichter finden dort ihren Platz.

Aus Ahornholz sind nicht nur die 536 Urnenfächer, sondern auch die Türen des Kubus und die Wandverkleidung. Das Holz taucht den gesamten Raum in ein golden schimmerndes Licht. „Es strahlt so viel Leichtigkeit aus“, sagt Ihlenfeldt. Mit dem Kolumbarium sei der Tod „mittendrin“, findet die Pastorin. „Wir haben hier auch schon Taufen gefeiert“, erzählt sie.

Licht und leicht

Insgesamt wirkt der Kirchenraum licht und leicht. Das liegt auch an dem Dach, das der Architekt Krüger damals wie ein Zeltdach entworfen hat. Ihlenfeldt deutet auf die Säulen, die sich nicht nach oben verjüngen, sondern breiter werden. Der Effekt: „Der Mensch wird dadurch nicht kleiner“, so die Pastorin, die gerade aus diesem Grund die Kirchenbauten aus den 60er Jahren sehr schätzt.

Die Urnenkammern nehmen die Formen des Altar-Kubus auf. An der Rückwand gibt es eine große Urnenwand, auf dem Boden selbst niedrige Schreine, in die die Urnen ähnlich der Erdbestattung von oben eingelassen werden.

Wann die ersten Verstorbenen im Kolumbarium bestattet werden kann, steht noch nicht fest. Der Umbau dauerte länger als geplant, zehn Jahre sind von der ersten Idee bis heute ins Land gegangen. Das lag auch daran, dass sich immer wieder neue Baustellen auftaten, unter anderem musste das Dach saniert werden. Doch nun sieht eigentlich alles fertig aus. „Das Licht ist noch zu schummrig“, schränkt Grube ein. Doch einen genauen Termin mag Ihlenfeldt, die das Projekt seit drei Jahren betreut, immer noch nicht nennen. „Geduld muss man schon haben, wenn man einen Friedhof baut“, stellt sie fest.

› **Führungen zum Tag der Architektur:** Heute um 12, 13 und 14 Uhr, Kolumbarium, Goethestraße 65

Unser MITTAGSTISCH in dieser Woche

Kalenderwoche 26 — 27. Juni bis 3. Juli 2022

Egal, an welchem Tag in der Woche – zur Tagesmitte passt ein leckeres Essen. Wir haben für Sie einen Blick auf die Woche geworfen, in der für jeden Geschmack das Richtige dabei ist.

Einfach aussuchen, bestellen – glücklich sein!

IHRE LECKEREN ADRESSEN	MONTAG	DIENSTAG	MITTWOCH	DONNERSTAG	FREITAG	SONNABEND	SONNTAG
Strandhalle Bremerhaven H.-H.-Meier-Straße 1, 27568 Bremerhaven Mittagstisch: Di. bis Fr. von 12:00 – 15:00 Uhr Telefon: 0471/46061 E-Mail: strandhalle-bremerhaven@t-online.de Mehr Infos unter: www.strandhalle-bremerhaven.de	Ruhetag	**Hauptgang (Fleisch, Fisch, Vegetarisch)** zur Auswahl inklusive eines Desserts **ab 9,90 Euro**	**Hauptgang (Fleisch, Fisch, Vegetarisch)** zur Auswahl inklusive eines Desserts **ab 9,90 Euro**	**Hauptgang (Fleisch, Fisch, Vegetarisch)** zur Auswahl inklusive eines Desserts **ab 9,90 Euro**	**Hauptgang (Fleisch, Fisch, Vegetarisch)** zur Auswahl inklusive eines Desserts **ab 9,90 Euro**	**Frühstücksbuffet** jeden Samstag und Sonntag von 9:00 – 11:30 Uhr **pro Person 18,50 Euro** Kommen Sie vorbei, wir freuen uns auf Sie! **Abendbuffet** jeden Donnerstag, Freitag und Samstag von 18:00 – 21:00 Uhr **pro Person 19,90 Euro**	
Bistro Kleiner Blink Elbe-Weser Welten gGmbH Kleiner Blink 20a · 27580 Bremerhaven **Mittagstisch:** Von Mo. – Do. von 11:30 – 13:30 Uhr und Fr. von 11:30 – 12:30 Uhr Mehr Infos unter: **www.eww.de**	**Nudelauflauf** mit Hackfleisch und Gemüse **6,50 Euro**	**Putenbraten** mit Paprikasahnesauce, Reis und Erbsen **7,00 Euro**	**Rahmgulasch** mit Röstitaler **7,00 Euro**	**Hausgemachte Fischfrikadelle** mit Kartoffelsalat **7,00 Euro**	**Deftige Gemüsesuppe** mit Kassler und Kochwurst, dazu Brötchen **4,20 Euro**	**Jetzt auch wieder Frühstück!** Auch Außerhausverkauf. Telefonische Bestellung erbeten unter Tel. 0471/9840813. Das Bistro-Team wünscht Ihnen einen guten Appetit!	
Mühlenbeck · Heiße Theke Leher Straße 53 · 27619 Schiffdorf-Spaden Telefon 0471/803048 Mo. – Fr. von 11:00 – 13:30 Uhr die frischen Menüs genießen. Mehr Infos unter: **www.mühlenbeck.de**	**Saltimbocca** Schnitzel in milder Tomatensoße mit Bandnudeln **6,00 Euro**	**Gyrospfanne** mit Tzatziki, Krautsalat und Fladenbrot **6,00 Euro**	**Weiße Bohnensuppe** mit deftiger Fleischeinlage **1 Liter = 5,40 Euro**	**Wirsingroulade** mit Salzkartoffeln und Soße **6,00 Euro**	**Schweinefiletmedaillons** in Pfefferrahmsoße mit Spätzle **7,00 Euro**	**Wir wünschen Ihnen guten Appetit!**	

Zu unserem Mittagstisch erhalten Sie einen leckeren Salat sowie Dessert.

Bei unserem Partner Pflegedienst Meyer haben Sie die Möglichkeit sich Ihren Mittagstisch nach Hause bringen zulassen. Melden Sie sich bitte direkt an den Pflegedienst Meyer unter der Telefonnummer 04 71/8 30 88.

Sportprogramm lockt Schüler

Seestadt und Vereine mit Ferien-Angebot: Anmeldung ab nächster Woche möglich

VON ANDREA LAMMERS

Beim Ferien-Sport-Programm können Bremerhavener Schüler auch das BMX-Radfahren ausprobieren. FOTOS: REINHARDT/DPA, HARTMANN

BREMERHAVEN. **Keine Algebra, kein Vokabelpauken, dafür Ausschlafen und die grenzenlose Freiheit der Sommerferien: All das rückt für die Schüler Bremerhavens in greifbare Nähe. Doch Ferien wollen auch mit verlockenden Erlebnissen gefüllt werden. Die Stadt Bremerhaven hat sich da einiges einfallen lassen: In Kooperation mit den Sportvereinen hat sie ein kompaktes Ferien-Programm entwickelt.**

„Insgesamt 32 Sportarten werden den Kindern in der kompletten Ferienzeit angeboten“, verrät Jens Ennen. Für die Teilnehmer sei dieses Angebot eine gute Gelegenheit, in Sportarten hinein zu schnuppern.

Ferienpass ausgesetzt

Den traditionellen Ferienpass werde es leider auch in diesem Corona-Jahr nicht geben, bedauert der Leiter des Sportamtes. Denn: „Viele Betriebe und Institutionen scheuen sich noch vor zusätzlichen Kontakten, weil gerade erst der normale Geschäfts- und Dienstablauf vorsichtig wieder eingeführt wird.“ In vielen Bereichen gebe es immer noch die Empfehlung, Masken zu tragen und unnötige Kontakte in Innenbereichen zu vermeiden. Das passe nicht dazu, Kinder und Jugendliche aus verschiedenen Stadtteilen zusammenzuholen.

„Nach mehr als 40 Jahren Ferienpass vermissen wir natürlich diese schönen Ferienangebote, vor allem für die Kinder, die nicht verreisen können. Und auch für die, die neu in der Stadt sind, ist der Ferienpass immer eine schöne Gelegenheit, die Besonderheiten der Seestadt kennenzulernen“, sagt Ennen.

Beim Feriensport sei die Durchmischung der Teilnehmer nicht so stark und deshalb unbedenklich, denn beim Sport blieben die Kinder oft in ihrem Stadtteil und die Kinder, die hier dann zusammen tobten, würden sich zumeist schon aus der Schule oder der Umgebung kennen. „Zudem sind viele Sportangebote jetzt im Sommer unter freiem Himmel“, hebt Ennen hervor und betont, dass das Ausprobieren der Sportangebote keinesfalls mit einem Eintritt in den entsprechenden Verein verbunden sei.

„Die Kinder sollen die Besonderheiten der Sportart, des Vereins und die Übungsleitenden kennenlernen.“ Wer dann weiterhin bei diesem Sport bleiben möchte, werde dieselben Trainer auch beim normalen Vereinstraining wiedersehen.

Von Fußball bis Schach

Und auf was dürfen sich die Kinder beim Sport-Programm freuen? „Die Palette des Angebots ist bunt“, freut sich Ennen. „Sie beinhaltet die Klassiker wie Fußball, Volleyball, Tischtennis, Kegeln, Boxen und Turnen, aber auch ausgefallene Sportarten wie Eiskunstlaufen, Segelfliegen, Bogenschießen, BMX-Fahren, Eishockey, Aikido und Schach.“ Dabei seien auch Wassersportarten wie Rudern, Paddeln, Wasserski und Drachenbootfahren. Das genaue Programm mit Veranstaltungsorten und -zeiten sowie den Ansprechpartnern in den Vereinen, bei denen man sich dann auch anmelden könne, werde in der nächsten Woche auf der Stadthomepage veröffentlicht. „Zudem werden wir eine Zusammenfassung des Sportprogramms in gedruckter Form bereithalten und in den Freizeitheimen auslegen.“

Mit dabei seien sowohl die großen Mehrspartenvereine wie der SFL, der BSC Grünhöfe, der TuSpo Surheide, die Leher Turnerschaft, die TSV Wulsdorf oder der Geestemünder TV als auch viele kleine Vereine mit speziellen Angeboten wie der Bremerhavener Ruderverein, die Schützenvereine, der Bowlingsportverein, der Weser-Boxring, der Wasserski-Club, der Kanuverein Unterweser, der REV, der Keglerverein, United Bremerhaven, der Luftfahrtverein Unterweser und der Motorsegler- und Segelflug-Club Bremerhaven. ***www.bremerhaven.de***

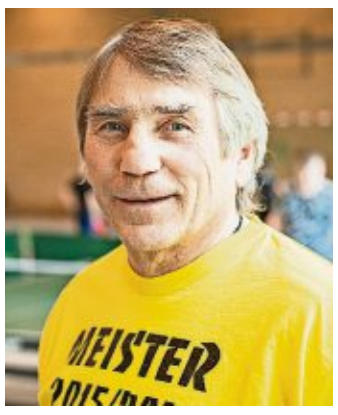

»Die Kinder können in rund 32 Sportarten hineinschnuppern.«
Jens Ennen, Leiter des Sportamtes

ANZEIGE

Eine musikalische Entdeckungstour

Künstler spielen im Goethequartier

LEHE. Im Rahmen des Kultursommers Bremerhaven organisieren die Quartiersmeisterei Lehe und ein Projektteam der Hochschule Bremerhaven ein zweistündiges musikalisches Event, bei dem lokale Künstler aus Bremerhaven entlang der Goethestraße musizieren.

Von Balkonen und freien Plätzen aus haben sowohl große als auch kleine Musiker die Möglichkeit, die Besucher am Freitag, 1. Juli, auf eine musikalische Entdeckungstour mitzunehmen.

In der Zeit von 18 bis 20 Uhr spielen sie jeweils für einen kleinen Zeitraum an verschiedenen Stellen und bilden so in Ergänzung oder im Kontrast zueinander ein breites Spektrum an Musikrichtungen und Klängen. Die musikalische Entdeckungstour soll abends in entspannter Atmosphäre und unter freiem Himmel auf dem Abschnitt zwischen der Kistnerstraße und der Frenssenstraße stattfinden.

Das Projekt entstand aus einer Idee der Quartiersmeisterei Lehe in Zusammenarbeit mit drei Studenten der Betriebswirtschaftslehre der Hochschule Bremerhaven im Rahmen einer Projektarbeit im Fach Projektmanagement. Unterstützt wird das Event von dem Förderverein der Hochschule und der Dieckell-Stiftung. **(SJ)**

› **Musik-Event:** Straße der Musik auf der Goethestraße, Sonnabend, 1. Juli, 18-20 Uhr, Startpunkt: Kreuzungsbereich Kistner-/Goethestraße
www.quartiersmeisterei-lehe.de

Kultursommer

Großes Singfest mit Chören

GEESTEMÜNDE. Zum großen Open-Air-Singen auf dem Neumarkt (Konrad-Adenauer-Platz) laden die Kantoren Eva Schad und Volker Nagel-Geißler im Rahmen des Kultursommers für den kommenden Sonntag, 3. Juli, 15 Uhr, ein. Angesprochen sind sowohl ganze Chöre als auch all diejenigen Singebegeisterten, die einfach alleine zum großen Spontan-Chor dazukommen mögen. Liedhefte werden vor Ort verteilt. Alle Lieder, Circlesongs und Kanons werden gemeinsam eingeübt. Der Jugendchor der Christuskirche und einige Bläser werden die Stücke über Mikrofon anstimmen, sodass das Mitsingen keine Probleme bereiten wird. Eine Anmeldung ist nicht notwendig.

Philosophische Gesellschaft

Vortrag zur „Politischen Ethik“

MITTE. In der aktuellen politischen Diskussion über den Ukraine-Krieg wird von „Politischer Ethik“ gesprochen. Hiermit haben sich in den vergangenen Jahrzehnten vorwiegend Experten aus Philosophie und Rechtswissenschaften beschäftigt. Prof. Dr. Carl Friedrich Gethmann (Universität Siegen), Mitglied des Deutschen Ethikrates, will auf Einladung der Philosophischen Gesellschaft am kommenden Freitag, 1. Juli, 19 Uhr, im Deutschen Auswandererhaus versuchen, diese Themenbereiche unter anderem vom Völkerrecht abzugrenzen. Der Eintritt ist frei für Schüler, Studenten und Mitglieder der Philosophischen Gesellschaft.

Innehalten

Einmal auftanken, bitte!

Von Diakonin Hanna Hagedorn, Klinikseelsorgerin des Ev.-luth. Kirchenkreises

Wenn die Tankanzeige beim Auto rot leuchtet, ist das ein wichtiger Hinweis, die nächste Tankstelle anzufahren. Dieses Warnsignal erinnert uns daran, Kraftstoff aufzufüllen, damit wir mit dem Wagen nicht auf der Strecke liegen bleiben. Denn ohne Kraftstoff ist Stillstand, nichts geht mehr. Zurzeit versuchen wir, das Auftanken an der Tankstelle so lange wie möglich hinauszuzögern. Denn Tanken ist teuer. Aber es hilft nichts, lange können wir nicht „auf Reserve fahren“. Das Risiko, am Straßenrand liegen zu bleiben, steigt mit jedem Kilometer, den wir mit dem letzten Rest Benzin fahren. Das Signal am Armaturenbrett fordert uns glücklicherweise rechtzeitig zum Tanken auf. Auf der persönlichen Lebensreise gibt es diese Warnsignale auch: Wenn körperliche oder seelische Belastungen uns das Leben über längere Zeit schwer machen, reduziert sich unser innerer Kraftstoff. Unsere Lebensenergie reicht dann nicht mal für einen Tag. Wenn wir aufmerksam auf uns achten, dann nehmen wir verschiedene Warnsignale wahr: Erschöpfung, innere Unruhe, Gereiztheit. Dann leben wir auf Reserve, mit wenig Energie. Und auch andere merken uns diese Kraftlosigkeit an. Leider ignorieren wir häufig diese Warnsignale. Wir meinen, wir könnten immer so weitermachen, immer volle Leistung bringen, die eigenen Ansprüche erfüllen und die Erwartungen der anderen zufriedenstellen.
Unser Körper und unsere Seele benötigen regelmäßig im Alltag Kraftquellen. Und zwar spätestens, wenn wir die ersten Warnsignale wahrnehmen. Dann können wir an Kraftquellen auftanken und für neue Lebensenergie sorgen: ein Spaziergang am Deich, ausreichend Ruhe- und Entspannungsphasen einlegen, wohltuende soziale Kontakte pflegen, im Chor singen, schöne Orte aufsuchen, in der Stille meditieren. Oder in sich hineinhorchen und vor Gott bringen, was uns gerade bewegt, belastet oder dankbar macht. All diese Kraftquellen spenden Lebensenergie. Sie sind leicht aufzusuchen und kosten gar nichts. Und in manch einer Kraftquelle begegne ich Gott. Für mich sind sie göttliche Quellen der Lebendigkeit für Leib und Seele. So wie es in dem Psalm 36 zum Ausdruck kommt: „Bei dir, Gott, ist die Quelle des Lebens und in deinem Licht sehen wir das Licht.“ FOTO: PR

Aus der Seestadt

Gottesdienst für Gesundheitsberufe

MITTE. Besonders für die Menschen, die im Gesundheitssystem arbeiten, ist die Pandemie seit über zwei Jahren eine besondere Herausforderung. Ihnen ist ein ökumenischer Gottesdienst am Sonntag, 3. Juli, 18 Uhr, Große Kirche, gewidmet.

ANZEIGE

Regionales und faires Schulessen

Ernährungsrat lädt zu Gespräch ein

BREMERHAVEN/SELLSTEDT. Regionale und faire Schulverpflegung – wie schaffen wir das? Um diese Frage geht es am Mittwoch, 13. Juli, von 16 bis 18 Uhr bei einem öffentlichen Austausch in der Kulturscheune am Hokemeyers Hus (Zum Krummvördel 8, Sellstedt). Organisiert wird die Veranstaltung vom Ernährungsrat für Bremerhaven, das Cuxland und umzu (in Gründung) im Rahmen des EU-Projekts „Cities2030".

Verlässliche Rohstoffbeschaffung, regionale Kreisläufe, kurze Transportwege und Transparenz beschäftigen laut den Veranstaltern zunehmend auch die Verantwortlichen in der Kita- und Schulverpflegung. Zusammen mit allen Akteuren der Wertschöpfungskette sollen regionale Hemmnisse und Hürden erkannt werden. Die Chance der regionalen Kooperation mit dem Cities-2030-Projekt sei es, zusammen mit allen Akteuren Lösungsansätze entwickeln zu können.

Kita- und Schulverpflegung bietet demnach zahlreiche Vorteile. Mit einer großen Anzahl an täglichen Essen habe die Gemeinschaftsverpflegung eine hohe Bedeutung für die landwirtschaftliche Produktion und beeinflusse sowohl das Bewusstsein als auch die Nachfrage für regional produzierte Lebensmittel. Sie biete so der regionalen Landwirtschaft eine wertvolle Absatzmöglichkeit. Kita- und Schulküchen hingegen hätten die Chance, Landwirtschaft und Umwelt mit zu gestalten.

Es gebe viele weitere gute Gründe, Lebensmittel aus der Region zu beziehen: Sie reichten vom Genussfaktor saisonaler, erntefrischer, voll ausgereifter Lebensmittel bis zur Stärkung der heimischen Wirtschaft. Zum Beispiel würden Arbeitsplätze erhalten, gestärkt und ausgebaut, heißt es.

Regelmäßige Treffen

Der Ernährungsrat der Region um Bremerhaven trifft sich jeden ersten Mittwoch im Monat virtuell ab 19 Uhr zum Austausch und lädt regionale Initiativen zum gegenseitigen Kennenlernen ein. Ziel ist eine bessere Vernetzung und damit Stärkung des regionalen Lebensmittelsystems. Interessierte haben immer die Möglichkeit, die Arbeit des Ernährungsrates kennenzulernen. Die Termine der Arbeitsgruppen sind ebenfalls für alle offen.

Die Vision von Cities 2030 ist es, durch gemeinsame Entwicklung von Ideen und Strukturen die nachhaltige Umgestaltung städtischer und regionaler Lebensmittelsysteme zu beschleunigen. Das Team in Bremerhaven bearbeitet als Schwerpunkt die „faire und regionale Gemeinschaftsverpflegung/Catering". (SJ)

› **Anmeldungen** für die Veranstaltung am 13. Juli sind per E-Mail an mitmachen@moin-ernaehrung.de mit dem Stichwort „Faire-Mensa" möglich.

Mogelei bei der Wurst?

Hochschule liefert Hinweise auf nicht deklariertes Separatorenfleisch

BREMERHAVEN. **Große Fleischkonzerne stehen laut Recherchen von NDR und „Spiegel" im Verdacht, sogenanntes Separatorenfleisch in die Wurst zu mischen. Das Gesetz erlaubt dies, aber die Unternehmen sind verpflichtet, dies auf der Verpackung zu kennzeichnen. Der Vorwurf lautet: Sie tun dies nicht und steigern mit billigem Restefleisch ihren Profit. Grundlage ist eine Untersuchung der Hochschule Bremerhaven.**

Was ist drin in der Wurst? Die Hochschule hat ein neues Testverfahren entwickelt. FOTO: SOEDER/DPA

Der NDR und der „Spiegel" hatten von der Hochschule Bremerhaven 30 Geflügelwurst- und Geflügelfleischproben verschiedener Hersteller testen lassen. Neun davon wurden positiv auf Separatorenfleisch bewertet. Die betroffenen Unternehmen bestritten allerdings, Separatorenfleisch in den beprobten Produkten verwendet zu haben.

Bislang war die Verwendung von Billigfleisch auch nicht nachprüfbar. Wissenschaftler der Hochschule haben nun eine Methode zum Nachweis entwickelt. Seit fast zwei Jahren arbeite Prof. Stefan Wittke, Leiter des Labors für marine Biotechnologie an der Hochschule, in Kooperation mit der Gesellschaft für Lebensmittel-Forschung an der Methode, teilte die Hochschule am Donnerstag mit.

Mehr als 40 Wurstproben

Wittke wertete mit seinem Team insgesamt mehr als 500 Gewebe- und Wurstproben sowie zusätzlich mehr als 40 Wurstproben unterschiedlicher Hersteller in einer verblindeten Studie aus.

Bei Separatorenfleisch handelt es sich um Fleischreste, die maschinell vom Knochen gelöst werden. Durch die Art der Herstellung lässt sich nicht verhindern, dass Bandscheiben- und Knorpelbestandteile enthalten sind. „Wir haben eine Methode entwickelt, mit der wir mittels Massenspektrometrie das für Bandscheibe und Knorpel typische Kollagen 2 alpha 1 in der Wurst nachweisen können", sagt Wittke: „Dadurch lässt sich mit hoher Wahrscheinlichkeit darauf schließen, ob Separatorenfleisch in der Ware ist. In unseren Analysen konnten wir 41 unserer 42 Proben korrekt klassifizieren."

Dass sich Separatorenfleisch in Wurst befindet, ist nicht verboten. Da es sich dabei allerdings nicht um Muskelfleisch handelt, muss es als Zutat auf der Verpackung aufgeführt ein. Nur so können die Verbraucher nachvollziehen, wie hoch der reine Fleischanteil tatsächlich ist und ob in der Wurstmasse der Fleischanteil durch günstigere Zutaten ausgetauscht wurde.

Ob sich alle Hersteller wirklich an die Kennzeichnungspflicht halten, lässt sich mit der neuen Methode überprüfen. „Wir bewerten nicht, ob die Verwendung von Separatorenfleisch gut oder schlecht ist", sagt Wittke. „Uns ist aber wichtig, dass die Deklarationspflichten erfüllt werden. Es muss auf der Verpackung stehen, was wirklich in der Ware enthalten ist. Nur so können die Verbraucherinnen und Verbraucher bewusst entscheiden, ob sie die Wurst kaufen möchten, auch wenn sie nur wenig Muskelfleisch enthält."

Die neuartige Nachweismethode ist inzwischen publiziert und in der Patentierung. Die Studie der Bremerhavener Wissenschaftler wurde vor der Veröffentlichung einem strengen Reviewprozess durch das Journal „Food Analytical Methods" vom Nature-Springer Verlag unterzogen. Wittke und sein Team wollen nun an weiteren Methoden zum Nachweis von proteinbasierten Inhaltsstoffen arbeiten. Gefördert wird ihr Forschungsprojekt von der Arbeitsgemeinschaft industrieller Forschungsvereinigungen „Otto von Guericke" sowie mit Mitteln des Bundesministeriums für Wirtschaft und Energie. (SJ)

Notizen

Open Air am Storms Söben

LEHE. Zur Open-Air-Party „Summer in the City" lädt das Storms Söben, Lutherstraße 7, am Sonnabend, 2. Juli, 14 bis 22 Uhr, auf sein Außengelände ein. Es gibt Musik von den Bands Red Noise und Free Company sowie von DJ Olaf. Tickets an der Tageskasse.

Döntjes zur Marine

MITTE. Die Kleinkunstbühne Die 10ne (Lloydstraße 10) hat am Sonnabend, 2. Juli, 20 Uhr, Uwe Bastian mit dem Programm „Splissen und Knoten" zu Gast. Der Marinesoldat im Ruhestand berichtet über Döntjes und Leben in der Marine.

Vorsorgevollmacht

MITTE. Die Gruppe „Angehörige pflegen" trifft sich am Montag, 27. Juni, um 14 Uhr beim Pflegestützpunkt in der „Bürger" 29/31. Anwalt Thorsten Ohlmann informiert über Patientenverfügung und Vorsorgevollmacht. Anmeldung: Tel. 0471/49901.

DJK Arminia feiert Fest

LEHE. Ein Sommerfest feiert der christliche Sportverein DJK Arminia Bremerhaven am Sonntag, 3. Juli. Es beginnt um 11 Uhr mit einem Familiengottesdienst in der Leher Herz-Jesu-Kirche. Im Pfarrgarten wird danach gefeiert und gegrillt.

Zolli-Film-Nachschub

MITTE. Von der Film-DVD „Sie saßen in den Bäumen! Mythos ‚Zolli'" gibt es eine weitere Auflage. Sie ist erhältlich im Shop des Historischen Museums sowie in der Buchhandlung Hübener, An der Mühle 34, teilen die Autoren mit.

ANZEIGE

NORDSEE-ZEITUNG Shop

EDELROST SCHIFF ZUM BEPFLANZEN

Das hübsche Schiff passt nicht nur an die Küste. Einfach so oder auch entsprechend der Jahreszeit dekoriert – das Schiff ist ein echtes Highlight!

Verkaufspreis 69,95 € | NZplus Vorteilspreis* 59,95 €

SCHMUCKBOX **BLÜHENDE MANDELBAUMZWEIGE**

Hochglanzlackierte Holzschatulle mit van Goghs Werk auf dem Deckel. Öffnet man ihn, erklingt die 18-tönige Melodie „Frühling" von Antonio Vivaldi.

Verkaufspreis 138,- € | NZplus Vorteilspreis* 118,- €

TISCHLEUCHTE **STROBILE**

Die raffinierte Gestaltung des Lampenschirms mit sich überlagernden Glasflächen erinnert an die Struktur von Zapfen. Passend dazu ist die Form des Standfußes, dessen Enden wie bei einem stabilen Stamm leicht gewölbt auslaufen.

Verkaufspreis 198,- € | NZplus Vorteilspreis* 160,- €

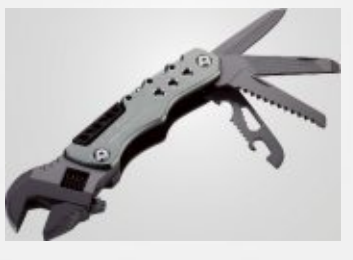

MULTIFUNKTIONS-WERKZEUG

Das kompakte Multifunktions-Werkzeug liegt vertrauenserweckend schwer in der Hand und scheut keine Aufgabe. Insgesamt zwölf Funktionen, selbst ein verstellbarer Maulschlüssel ist mit integriert.

Verkaufspreis 34,- € | NZplus Vorteilspreis* 30,- €

*Solange der Vorrat reicht. Preise zzgl. Versandkosten

TIPP! Mit dem **Newsletter des NORDSEE-ZEITUNG-SHOPS** verpassen Sie keine Neuheiten und Aktionen. Jetzt einfach auf der Startseite über „Mein Konto" anmelden. Als Dankeschön erhalten Sie einen **5-Euro-Gutschein** für Ihren nächsten Einkauf.

shop.nordsee-zeitung.de

Die Seestadt als Shopping-Erlebnis

Studenten entwerfen Plakate

BREMERHAVEN. Vier shoppende junge Frauen in der Innenstadt und ein angebissener Apfel als Hinweis auf den Geestemünder Wochenmarkt sind Beispiele für die kreativen Ideen von Studenten des Studiengangs Betriebswirtschaft, um auf die Attraktivität der Einkaufsstadt Bremerhaven aufmerksam zu machen.

Diese Zielsetzung verfolgt ein Projekt, das die Tourismusgesellschaft Erlebnis Bremerhaven gemeinsam mit der Hochschule Bremerhaven und der Ströer-Gruppe gerade umsetzt. „Wir haben Wert daraufgelegt, dass auf den Plakaten die Besonderheiten der Quartiere herausgearbeitet werden“, formuliert Nicole Halves-Volmer, Leiterin Team Stadtmarketing der Erlebnis Bremerhaven, die Anforderungen an die studentischen Akteure.

Die Motive werben bis 30. Juni als Großflächenplakate und City Light Poster in Haltestellen für den Re-Start des vielseitigen Einkaufserlebnisses in Bremerhaven. **(SJ)**

Leute von hier

Ehrung für Hochwasserhilfe

Einsatzkräfte vom Technischen Hilfswerk (THW) Bremerhaven haben eine Gedenkmünze als Anerkennung für ihren Einsatz im vergangenen Jahr, in den Hochwassergebieten von Rheinland-Pfalz und Nordrhein-Westfalen bekommen. Die Münze hat das THW eigens prägen lassen. Die Münze soll bundesweit für alle Einsatzkräfte des THW, die bei der Hochwasserkatastrophe geholfen haben, ein sichtbares Zeichen der Anerkennung und des Danks für ihre Arbeit darstellen. Das THW Bremerhaven war mehrfach im Ahrtal aktiv. FOTO: PR

2500 Euro für Rückenwind

Kindern Rückenwind bei ihrer Entwicklung zu geben – das ist der Zweck des Vereins Rückenwind. Seit 2003 laden haupt- und ehrenamtliche Mitarbeiter Kinder aus Lehe und Umgebung zu handwerklichen, künstlerischen und gesundheitsfördernden Projekten sowie Veranstaltungen ein. Um dieses Engagement zu fördern, übergab Heinrich Rummeling, Gebietsverkaufsleiter der Krombacher Brauerei, einen Spendenscheck in Höhe von 2500 Euro an die Vereinsverantwortlichen. FOTO: PR

Die Eisdiele ist ein beliebter Ort für Ferienjobs. Doch auch hier sind Vorschriften zu beachten. FOTO: JUTRCZENKA/DPA

Regeln für Ferienjobs

Altersgrenzen, Pausen und Schwere: Arbeitnehmerkammer klärt auf

BREMERHAVEN. **Ob es der neue Laptop, ein Urlaub mit Freunden oder der Führerschein ist: Selten reicht das Ersparte von Jugendlichen für die Erfüllung der größeren Wünsche. Ein Ferienjob kann dann Abhilfe schaffen. Die Arbeitnehmerkammer Bremen weist darauf hin, was zu beachten ist.**

Ferienjobs sind erlaubt, wenn es sich hierbei nicht um gesetzlich verbotene Kinderarbeit handelt.

Altersgrenzen – Ab wann darf eine Schülerin oder ein Schüler jobben?

Ferienjobs sind erlaubt, wenn es sich hierbei nicht um gesetzlich verbotene Kinderarbeit handelt. Als Kind gilt, wer noch nicht 15 Jahre alt ist oder der Vollzeitschulpflicht unterliegt – diese dauert in Bremen zehn Jahre. Auch Jugendliche leisten also Kinderarbeit, wenn sie noch keine zehn Jahre die Schule besuchen. Es gibt jedoch Ausnahmen vom Verbot, welche ab dem 13. Geburtstag greifen und leichte, für Kinder geeignete Tätigkeiten in zeitlich begrenztem Umfang zulassen.

*

Wie lang darf gearbeitet werden?

Mit 13 und 14 Jahren dürfen Kinder mit Einwilligung der Eltern zwischen 8 und 18 Uhr bis zu zwei Stunden, in landwirtschaftlichen Familienbetrieben bis zu drei Stunden täglich arbeiten. Außerhalb der Ferienzeit gilt grundsätzlich, dass die Schule vorgeht. Ab dem 15. Geburtstag sind auch Ferienjobs mit längeren Arbeitszeiten erlaubt. Jugendliche, die der Vollzeitschulpflicht (bis zur zehnten Klasse) unterliegen, dürfen während der Schulferien maximal vier Wochen (20 Arbeitstage) im gesamten Kalenderjahr bis zu acht Stunden täglich (40 Stunden wöchentlich) arbeiten. Grundsätzlich ist eine Beschäftigung zwischen 6 und 20 Uhr zulässig. Wer mindestens 16 Jahre alt ist, darf unter Umständen länger arbeiten, etwa im Gastronomie-Bereich und im Schaustellergewerbe bis 22 Uhr und in Mehrschichtbetrieben bis 23 Uhr. Wochenenddienst ist nur in Ausnahmefällen zulässig.

*

Welche Tätigkeiten dürfen ausgeübt werden?

Kinder über 13 und vollzeitschulpflichtige Jugendliche dürfen nur Arbeiten verrichten, die leicht und für sie geeignet sind. Durch die Arbeit dürfen weder die Sicherheit, die Gesundheit noch die körperliche und geistige Entwicklung gefährdet werden. Ausdrücklich erlaubt sind zum Beispiel das Austragen von Zeitungen, Garten- und Hausarbeiten, Nachhilfeunterricht, Babysitting und die Erledigung von Botengängen und Einkäufen. In landwirtschaftlichen Betrieben sind unter anderem Tätigkeiten bei der Ernte und bei der Versorgung von Tieren erlaubt.

*

Welche Rechte bestehen?

Ferienjobber haben die gleichen Rechte wie andere Arbeitnehmer auch. Wird die Ferienarbeit von nicht mehr schulpflichtigen Jugendlichen beziehungsweise über 18-jährigen ohne Unterbrechung für einen vollen Beschäftigungsmonat ausgeübt, so haben diese Anspruch auf ein Zwölftel des Jahresurlaubs.
Außerdem haben Jugendliche Anspruch auf im Voraus feststehende **Ruhepausen** von angemessener Dauer. Bei einer Arbeitszeit von mehr als viereinhalb bis zu sechs Stunden steht ihnen eine Ruhepause von mindestens 30 Minuten und bei einer Arbeitszeit von mehr als sechs Stunden von mindestens 60 Minuten zu. Bei Volljährigen ist die Arbeit durch im Voraus feststehende Ruhepausen von mindestens 30 Minuten bei einer Arbeitszeit von mehr als sechs bis zu neun Stunden und 45 Minuten bei einer Arbeitszeit von mehr als neun Stunden insgesamt zu unterbrechen. Als Ruhepause gilt dabei jeweils nur eine Arbeitsunterbrechung von mindestens 15 Minuten. Länger als viereinhalb Stunden hintereinander dürfen Jugendliche nicht ohne Ruhepause beschäftigt werden. Bei Volljährigen liegt die Grenze bei sechs Stunden.
Das **Mindestlohngesetz** gilt auch für Ferienjobs. Anspruch auf den Mindestlohn haben allerdings nur volljährige Schülerinnen und Schüler.

*

Steuern und Sozialabgaben – Werden Abzüge vorgenommen?

Da der Ferienjob in der Regel von vornherein auf maximal vier Wochen begrenzt ist, besteht grundsätzlich keine Sozialversicherungspflicht (diese entsteht erst, sobald mehr als 70 Tage oder drei Monate im Jahr gearbeitet wird). Unabhängig von der Lohnhöhe werden daher keine Sozialversicherungsbeiträge abgezogen. Steuern werden erst dann erhoben, wenn das Jahreseinkommen 11 547 Euro übersteigt. Eventuell dennoch vorgenommene Steuerabzüge werden gegebenenfalls vom Finanzamt erstattet.

*

Anrechnungen auf Sozialleistungen

Leben Schülerinnen und Schüler in einer Bedarfsgemeinschaft nach dem SGB II (Hartz IV), sind Einnahmen nicht als Einkommen zu berücksichtigen, wenn diese in den Schulferien ausgeübt werden und insgesamt einen Betrag in Höhe von 2400 Euro im Kalenderjahr nicht überschreiten. **(SJ)**

› **Bei Fragen** zu Themen aus dem Arbeitsrecht können sich Mitglieder der Arbeitnehmerkammer Bremen kostenlos beraten lassen. Mitglieder sind alle abhängig Beschäftigten, die ihren Arbeitsplatz in Bremen oder Bremerhaven haben. Tel. 0471/9223511

www.arbeitnehmerkammer.de

Vorbildlich saniertes Wohnhaus

„ALTwieNEU“: Vier Preise vergeben

BREMERHAVEN. Das Siedlungshaus von Helge Barz, Albert-Schweitzer-Straße 11, hat den mit 2500 Euro dotierten ersten Platz beim dritten Bremerhavener Sanierungspreis „ALTwieNEU“ geholt. Die Jury fand, dass das Projekt vorbildlich darstellt, wie aus einem beengten Siedlungshaus ein großzügiges modernes Gebäude entstehen kann, ohne seine Vergangenheit zu leugnen. Bürgermeister Torsten Neuhoff ehrte die Gewinner. Gemeinsam mit Baustadtrat Bernd Schomaker eröffnete er eine Ausstellung über die Sanierungsprojekte.

Über den zweiten Platz und 1000 Euro freuten sich die Eheleute Kathrin und Tilo Pieritz. Die beiden steckten sehr viel eigene Handwerksleistung in das 100-jährige sanierungsbedürftige Einfamilienhaus, Am Fleeth 20, und brachten es so auf einen modernen Energie- und Ausstattungsstandard. Trotz neuer Fenster mit Rollläden, einer neuen Dachdeckung und einer Außendämmung vermitteln die Fassaden den ursprünglichen Gestaltungswillen.

Charakter bleibt erhalten

Den dritten Platz erhält das mit lokalen Handwerkern sanierte Siedlungshaus in der Walter-Delius-Straße 42. Die Jury würdigt damit die behutsame Sanierung des Einfamilienhauses bei dem der Charakter des Hauses, einschließlich deren Fassadengestaltung, erhalten blieb. Die Bauherrin Astrid Ottens durfte 500 Euro in Empfang nehmen. Um die sehr engagierte und aufwendige Sanierung eines alten Einfamilienhauses zu würdigen, vergab die Jury einen Sonderpreis, verbunden mit einem Preisgeld von 1000 Euro, an Andrea Vollmer mit ihrem Projekt „Krumme Straße 40“.

Ausstellung im Technischen Rathaus

Alle Projekte, die in die Endrunde des Wettbewerbs gekommen sind, sind in einer Ausstellung im Foyer des Technischen Rathauses (Fährstraße 20) während der Öffnungszeiten bis Montag, dem 11. Juli, ausgestellt sowie während der Langen Nacht der Kultur am 11. Juni (18 bis 22 Uhr). **(SJ)**

www.buergerbuero-altbauten.de

ANZEIGE

DR. SCHMEL
NOTAR FACHANWÄLTE RECHTSANWÄLTE

David Baron von Freytag-Löringhoff
Rechtsanwalt

UNSER EXPERTENTIPP

SONNTAGSJOURNAL DER NORDSEE-ZEITUNG INFORMIERT

Mängel am Kühlschrank, Auto usw.

Erwerben Sie einen neuen oder gebrauchten Gegenstand und dieser erweist sich als mangelhaft, gewährt Ihnen das Gesetz verschiedene Gewährleistungsrechte. Dabei ist allerdings zu berücksichtigen, dass dem Vertragspartner mit wenigen Ausnahmen grundsätzlich das Recht der Nacherfüllung zusteht. Oftmals wird diese aber abgelehnt mit der Begründung der unsachgemäßen Benutzung. Auch eine Unterschrift auf einem Lieferschein nehmen manche Verkäufer zum Anlass, eine mangelfreie Leistung zu behaupten.

Auf den juristischen Laien wirkt das Gewährleistungsrecht komplex, es gibt viele Fallstricke. Manch einer lässt sich dann von einer robusten Antwort des Vertragspartners abschrecken und verzichtet auf die Geltendmachung der Mangelgewährleistungsrechte. Es kommt immer auf den Einzelfall an, doch bleiben Verbraucher hier nicht allein im Regen stehen: Ihre Anwälte können Ihnen helfen und dafür sorgen, dass der Vertrag mit Leben erfüllt wird und Sie am Ende die Ihnen zustehende Leistung auch tatsächlich erhalten.

Nehmen Sie Ihre rechtlichen Interessen wahr und lassen sich von den Experten der Kanzlei Dr. Schmel beraten!

WIR SIND FÜR SIE DA. IMMER.

Grashoffstraße 7 · 27570 Bremerhaven · Tel. 0471 95200-0 · www.schmel.de

Dr. Walter Schmel
Rechtsanwalt, Notar a.D.
Fachanwalt für Erbrecht und Verwaltungsrecht
Mediator

Tom Cruise

Film könnte Milliarden-Marke reißen

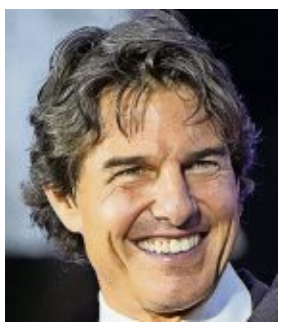

Tom Cruise (59) ist erfolgreich wie nie: Sein aktueller Kino-Hit „Top Gun: Maverick“ hat weltweit so viel Geld an den Kinokassen eingespielt wie noch kein Film zuvor in der Karriere des Schauspielers. Das Einspielergebnis des Film-Sequels des Actionkrachers von 1986 liegt bei 901,9 Millionen Dollar. Der Film könnte die Milliarden-Marke noch reißen. FOTO: JIN-MAN/DPA

Tobias Moretti

Ehefrau auf dem Weg der Besserung

Nach einem schweren Unfall mit einem Quad ist die Frau des österreichischen Schauspielers Tobias Moretti (62) zweimal operiert worden. Die Oboistin Julia Moretti (52) sei auf einem guten Weg der Besserung, gab die in Tirol lebende Künstlerfamilie nun bekannt. Die Musikerin war bei landwirtschaftlichen Arbeiten über einen Abhang 20 Meter abgestürzt. FOTO: KAISER/DPA

Michael J. Fox

Schauspieler erhält Ehren-Oscar

Der Schauspieler Michael J. Fox (61), die Regisseure Euzhan Palcy (64) und Peter Weir (77) sowie die Musikerin Diane Warren (65) sollen im November mit Ehren-Oscars ausgezeichnet werden. Die vier Geehrten hätten „unauslöschliche Beiträge zum Kino und zur Welt insgesamt“ geleistet, teilte die Oscar-Academy mit. FOTO: KROPA/DPA

Cristiano Ronaldo

Bugatti kracht gegen Hauswand

Der Bugatti-Sportwagen des portugiesischen Fußballstars Cristiano Ronaldo (37) ist bei einem Unfall auf Mallorca erheblich beschädigt worden. Der Fußballer hat laut Polizei nicht in dem Auto gesessen, das mehr als zwei Millionen Euro gekostet haben soll. Ein Angestellter war mit dem Auto gegen eine Hauswand gekracht. FOTO: RICKETT/DPA

Kate Bush

Erstaunt über späten Chart-Erfolg

Die britische Sängerin Kate Bush (63) hat sich erstaunt über ihren späten Chart-Erfolg gezeigt. Ihr Song „Running Up That Hill“ von 1985 ist durch die Netflix-Serie „Stranger Things“ populär geworden. „Es ist unglaublich“, sagt Bush. Sie sei auch gerührt, wie besonders der Song in die Serie eingebaut worden sei. FOTO: REIGATE/DPA

Ein Juror packt nun aus

Geschworener kaufte Amber Heard „Krokodilstränen“ nicht ab

FAIRFAX. **Sechs Wochen zog sich der Prozess zwischen dem US-Schauspieler Johnny Depp und seiner Ex-Frau Amber Heard. Anfang Juni wurde ein Urteil gefällt. Nun packte ein Juror über die Entscheidungsfindung aus.**

Anfang des Monats endete die wohl größte Promi-Schlammschlacht, die ein amerikanisches Gericht in jüngster Vergangenheit zu verhandeln hatte. Am 1. Juni fällten die Geschworenen – fünf Männer und zwei Frauen – ihr Urteil im Verleumdungsprozess zwischen Johnny Depp und Amber Heard: Heard muss Depp rund zehn Millionen US-Dollar zahlen.

Im Gegenzug wurde ihr Schadensersatz in Höhe von zwei Millionen Dollar zugestanden. Depp darf sich als Prozessgewinner fühlen. Wenige Wochen nach der Urteilsverkündung hat nun ein Geschworener Einblicke in die Entscheidungsfindung der Jury gegeben.

Das Jurymitglied erklärte in einem Interview in der US-Nachrichtensendung „Good Morning America“, weshalb er und seine Mitjurorinnen und -juroren Heards „Krokodilstränen“ nicht für authentisch gehalten hätten: „Sie beantwortete eine Frage und weinte, und zwei Sekunden später wurde sie eiskalt.“

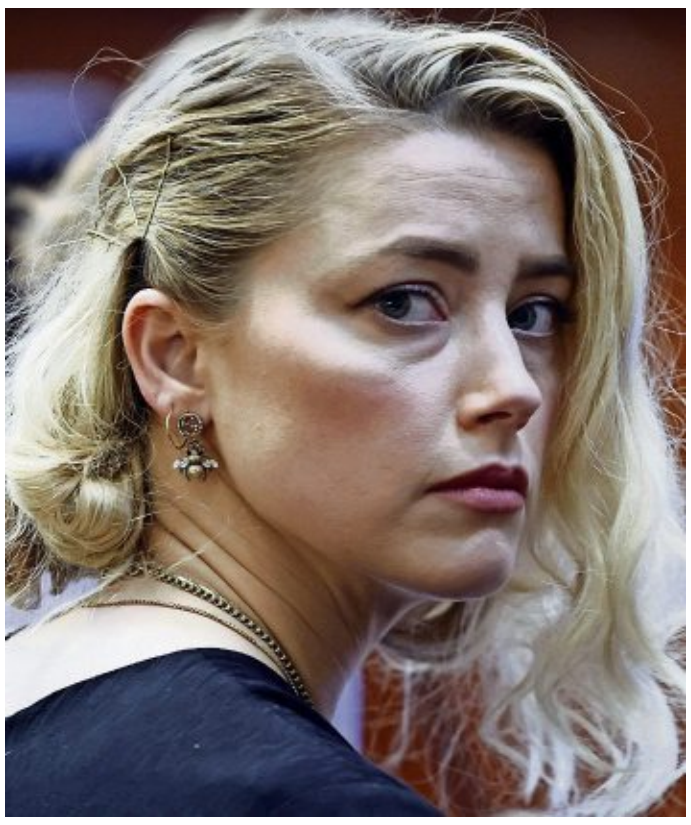

US-Schauspielerin Amber Heard vor der Verlesung des Urteils im Fairfax County Circuit Courthouse. FOTO: HOCKSTEIN/DPA

Ihre Emotionen seien „nicht glaubwürdig rübergekommen“, resümierte der Geschworene. Zudem habe er Heards Aussagen keinen Glauben schenken können, ihr Ex-Mann habe exzessiv Drogen konsumiert und sei im Rausch regelmäßig ausgerastet: „Wir haben ausführlich darüber gesprochen, dass viele der Drogen, die er ihrer Meinung nach konsumiert hat, vor allem Beruhigungsmittel waren. Und auf Beruhigungsmitteln wird man normalerweise nicht gewalttätig. Man wird zu einem Zombie.“ Depp selbst hingegen hatte während des Prozesses eingeräumt, Kokain, eine aufputschende Droge, zu nehmen.

»Sie beantwortete eine Frage und weinte, und zwei Sekunden später wurde sie eiskalt.«
Anonymes Jurymitglied über den Grund, weshalb man Amber Heard nicht geglaubt hat

„Depp hat einfach ein wenig realer gewirkt“

In den Augen des anonymen Jurors habe der 59-jährige „Fluch der Karibik“-Star „einfach ein wenig realer gewirkt, was die Art und Weise betrifft, wie er auf Fragen reagierte“. Depps „emotionaler Zustand“ sei „durchgehend sehr stabil“ gewesen, berichtete der Geschworene. **(TSCH)**

Preis für Otto und Nannen

HANNOVER. Otto Walkes und die Witwe von „Stern“-Gründer Henri Nannen, Eske Nannen, sind mit dem Niedersächsischen Staatspreis geehrt worden. Beide wurden in Emden geboren und teilen sich die mit 35 000 Euro dotierte Auszeichnung, die alle zwei Jahre vom Land an Persönlichkeiten für ihr herausragendes Wirken verliehen wird, wie die Staatskanzlei in Hannover mitteilte. Ministerpräsident Stephan Weil (SPD), der den Preis übergab, sagte: „Was man an den beiden sehr gut sehen kann, ist: Man kann sehr weltoffen und gleichzeitig sehr heimatverbunden sein.“Die Laudatio auf Otto Waalkes (73) hielt Udo Lindenberg.

Vor der Kamera

Jon Snow bekommt eine eigene Serie

Game of Thrones“-Fans dürfen sich freuen: Laut Berichten des US-Branchenmagazins „Variety“ wird es ein Wiedersehen mit Jon Snow (oder Jon Schnee, wie die Figur in der deutschen Fassung heißt) geben. In einer eigenen Spin-off-Serie soll Kit Harrington (35) erneut in seine Rolle in dem gefeierten Fantasyepos schlüpfen – eine Möglichkeit, die der britische Darsteller noch 2018 vehement ablehnte. „Ob ich zurückkehren und mehr davon machen würde? Nie im Leben“, stellte Harrington damals in einem Interview mit der BBC klar. Noch ist nicht bekannt, wie der Titel des Projekts lauten wird und ob weitere Figuren zurückkehren werden – etwa Snows Halbschwestern Arya (Maisie Williams) und Sansa Stark (Sophie Turner). HBO hat den Serienableger bislang noch nicht bestätigt, laut „Variety“ soll sich die Produktion gerade in „der frühen Entwicklungsphase“ befinden.

Die Geschichte Jon Snows ist nicht das einzige geplante Spin-off des mit 59 Emmys prämierten Erfolgsformats. Am 22. August startet „House of the Dragon“ offiziell bei WOW. Basierend auf dem Roman „Feuer und Blut“ (2018) von George R.R. Martin erzählt die Serie die Vorgeschichte des Hauses Targaryen von Westeros. Weitere Spin-offs heißen „9 Voyages“ („Neun Reisen“) „10 000 Ships“ („10 000 Schiffe“) und „Flea Bottom“ („Flohloch“). FOTO: SKY/DPA

Ekaterina Leonova

„Ich war kurz vor dem Aufgeben“

Bevor sie durch die Sendung „Let’s Dance“ bekannt geworden ist, hat die Tänzerin Ekaterina Leonova (35) harte Zeiten durchgemacht, wie sie auf ihrem Instagram-Profil offenbart. „Vor einem Jahr war ich kurz vor dem Aufgeben.“ Grund: Ihr Arbeitsvertrag in der RTL-Redaktion war nicht verlängert worden. Ohne Job hätte der gebürtigen Russin die Abschiebung gedroht. Weil sie eine neue Arbeitsstelle fand, konnte sie bleiben – und bei „Let’s Dance“ mitmachen. FOTO: INDERLIED/DPA

Volker Schlöndorff

Entsetzt über verbrannte Wälder

Der Regisseur Volker Schlöndorff hat sich bei einem Besuch auf der griechischen Insel Euböa entsetzt über das Ausmaß der verbrannten Wälder dort gezeigt. „Was ich hier gesehen habe, ist eine Landschaft, die nur mit der Explosion des Vulkans Mount Helens im Jahr 1980 verglichen werden kann“, sagte der 83-Jährige. Schlöndorff war auf Einladung des Filmfestivals Thessaloniki nach Euböa gereist. FOTO: KALAENE/DPA

Michail Gorbatschow

Kampf gegen Nierenkrankheit

Der frühere Sowjetführer Michail Gorbatschow hat einem Medienbericht zufolge ernsthafte Nierenprobleme. „Der Ex-Präsident der UdSSR muss zur Blutwäsche fahren“, teilte der russische Telegram-Kanal „Mash“ mit. Demnach hat der 91-Jährige immer wiederkehrende gesundheitliche Probleme, die sich von Zeit zu Zeit zuspitzen. Nun müsse er zur Dialyse. Offiziell bestätigt wurde die Krankheit bislang nicht. FOTO: MARKOV/DPA

Später einzelne kräftige Schauer und Gewitter

Die Vorhersage für den 26. Juni 2022:
Nach freundlichem Beginn werden die Wolken im Tagesverlauf dichter. Dabei entwickeln sich örtlich zum Teil kräftige Schauer oder Gewitter. Die Temperaturen steigen auf 23 bis 29 Grad. Der Wind weht abseits von Schauern und Gewittern meist schwach bis mäßig aus unterschiedlichen Richtungen. Morgen setzt sich das unbeständige Wetter fort.

Biowetter

Der nächtliche Schlaf ist zurzeit wieder erholsam. So ist der Körper leistungsfähig und der Geist aufnahmebereit. Konzentrations- und Leistungsfähigkeit sind hoch. Gräserpollen sind in den meisten Regionen in mittleren bis hohen Konzentrationen in der Luft. Roggenpollen fliegen zurzeit überwiegend stark.

Deutschland heute

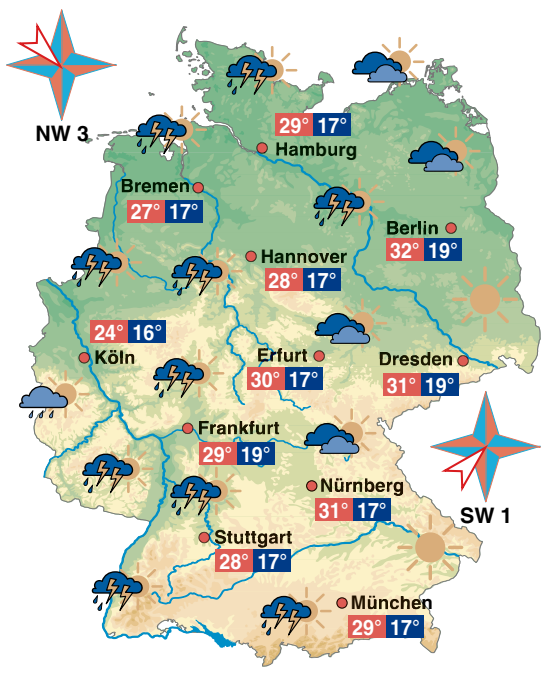

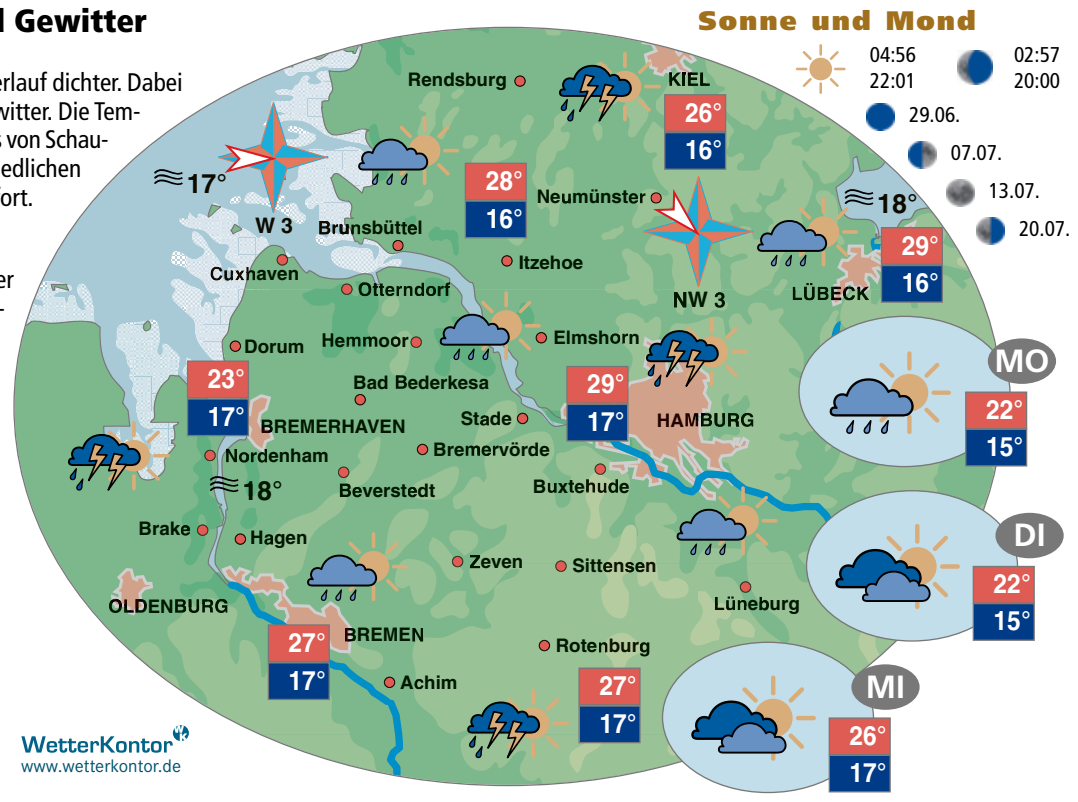

WetterKontor
www.wetterkontor.de

Sonne und Mond

	04:56		02:57
	22:01		20:00
	29.06.		
	07.07.		
	13.07.		
	20.07.		

UV-Strahlung heute

UV-Index 6

1-2 schwach	
3-5 mittel	
6-7 hoch	
8-10 sehr hoch	
11 extrem	

1-2: Keine Maßnahmen erforderlich
3-5: Schutzmaßnahmen empfehlenswert
6-7: Schutzmaßnahmen erforderlich
8-10: Schutzmaßnahmen unbedingt erforderlich
11: Besondere Maßnahmen sind ein Muss

Städtewetter heute

Antalya	heiter	35°
Athen	heiter	33°
Barcelona	Schauer	28°
Lissabon	heiter	22°
London	Schauer	21°
Palma de Mallorca	wolkig	32°
Paris	wolkig	23°
Rom	heiter	33°
Stockholm	wolkig	29°
Tunis	heiter	40°
Wien	heiter	31°

Europa heute

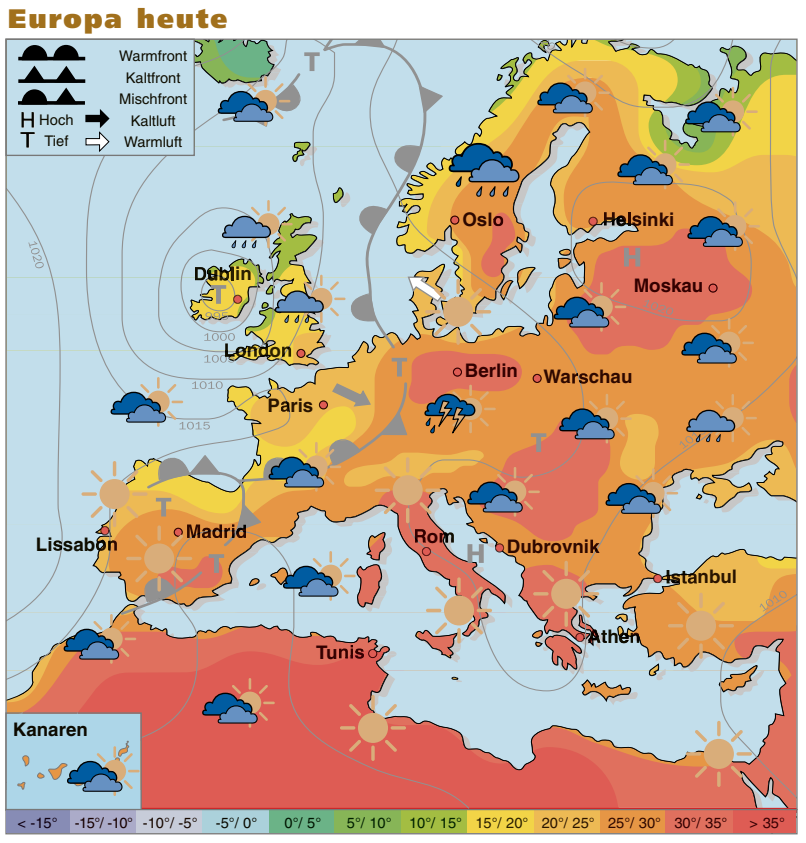

Deutschland

Am Sonntag ist es vom Südwesten über den Westen bis zum Norden schwül. Im Tagesverlauf entwickeln sich hier teilweise kräftige Schauer und Gewitter. Örtlich sind Unwetter möglich. Im Osten und Südosten ist es freundlicher. Dort scheint die Sonne häufiger, und die Wahrscheinlichkeit für Schauer und Gewitter ist nur gering. Die Temperaturen steigen im Westen auf 21 bis 29, im Osten auf 25 bis 33 Grad. Der Wind weht schwach bis mäßig.

Gezeiten © BSH

Hochwasser	Brake	00:48 / 13:19
	Bremerhaven	12:31 / --:--
	Dorum	12:07 / --:--
	Cuxhaven	12:15 / --:--
	Otterndorf	00:13 / 12:43
	Stade	02:32 / 15:05
	Hechthausen	02:34 / 15:04
Niedrigwasser	Brake	07:19 / 19:43
	Bremerhaven	06:14 / 18:37
	Dorum	--:-- / --:--
	Cuxhaven	06:33 / 18:58
	Otterndorf	06:59 / 19:26
	Stade	09:46 / 22:12
	Hechthausen	10:28 / 22:52

Niederschlag

70 %
Wahrscheinlichkeit

Gartentipp

Wicken:
Zuviel Feuchtigkeit im Wurzelbereich, zu reichliches Düngen, Kalkmangel, zu wenig Sonne, ungewöhnliche Kälte oder wechselhaftes Wetter können die Ursache für eines Knospenfall sein.

AKTUELLES WETTER: PLZ-WETTER FÜR IHREN ORT: **0900 130 041 01** UND DAS **BIOWETTER** MIT POLLENFLUG, UV-INDEX UND OZONVORHERSAGE: **0900 130 041 02** (0,65 EUR/Min.*) *AUS DEM DT. FESTNETZ, GGF. ABWEICHENDER MOBILFUNKTARIF

ANZEIGE

Nehlsen saubere Leistung

Neuer Wertstoffhof
für Privat- und Gewerbekunden

Tag der offenen Tür

bei Nehlsen in Loxstedt
Samstag, 02.07.2022 von 12 bis 17 Uhr
Helmut-Neynaber-Str. 9 in 27612 Loxstedt

Gemeinde Loxstedt

Repair-Café im Jugendhaus
Zum Repair-Café lädt die Gemeinde Loxstedt am heutigen Sonntag, 12 bis 17 Uhr, ins Jugendhaus Düne 4 (Dünenfährstraße 4 in Loxstedt) ein.

Galerie geöffnet
Die Galerie Leuchtbilder in Drostendamm öffnet am heutigen Sonntag sowie Dienstag, 28. Juni, und Freitag, 1. Juli, jeweils von 14 bis 17 Uhr. Es gibt handgefertigte Leuchtbilder, Zimmerschmuck, Gebasteltes und Gestricktes.

Gemeinde Beverstedt

Tierpark lädt zum Bummeln
Der Beverstedter Tierpark Cux-Art öffnet am heutigen Sonntag von 11 bis 17 Uhr seine Pforten und lädt zum Bummeln ein.

Spielgruppe trifft sich
Die Gruppe Spielen und Klönen des Bürgervereins Bokel trifft sich am Montag, 27. Juni, in der Alten Feuerwache Bokel, 14.30 bis 17.30 Uhr, zum Kartenspielen. Gäste sind willkommen.

Repair-Café in Bokel
Das Repair-Café Bokel vom Bürgerverein Bokel öffnet am Sonntag, 3. Juli, 12 bis 16 Uhr, in der Alten Feuerwache, Hauptstraße 71.

Gemeinde Hagen

Klönschnack für Senioren
Einen Klönschnack mit Frühstück veranstaltet der Seniorenbeirat der Gemeinde Hagen am Freitag, 1. Juli, 10 Uhr, Gaststätte Würger in Uthlede. Anmeldung noch bis heute: Tel. 04746/1406 oder per E-Mail: detlefhaese@web.de.

Stadt Geestland

Der Niedersächsische Weg
„Wie steht es um den „Niedersächsischen Weg?“ – mit dieser Frage beschäftigt sich eine Veranstaltung der Grünen am Montag, 27. Juni, 19 Uhr, Amtsscheune Bad Bederkesa.

AG 60-plus trifft sich
Die AG 60-plus der SPD trifft sich am Dienstag, 28. Juni, 15 Uhr, im Imsumer Gemeinschaftshaus. Der Langener Ortsbürgermeister Sascha Kuntzmann stellt seine Arbeit vor. Anmeldung: Tel. 04743 3449971.

Estella Weigelt FOTO: STEINER

Harfenkonzert

Melodien eines irischen Barden

BEVERSTEDT. Viele Melodien des irischen Barden Tourlough o'Carolan (1670-1738) präsentiert die Harfenspielerin Estella Weigelt am Mittwoch, 29. Juni, 19.30 Uhr, am Torfkubus des Cux-Art Tierparks. Weigelt spielt auf einer Böhmischen Wanderharfe. Karten: per E-Mail an susanne@mailbox-steiner.de.

In bisher sieben Orten im Cuxland sollen Tante-Enso-Märkte, wie dieser in Schnega im Kreis Lüchow-Dannenberg, entstehen. FOTO: BAUCKE/PR

Rückkehr der Supermärkte

Tante Enso wird zum Erfolgskonzept im Kreis Cuxhaven

VON CHRISTOPH BOHN

KREIS CUXHAVEN. **Tante Enso breitet sich im Cuxland aus. Die genossenschaftlich organisierten Mini-Supermärkte der Bremer Firma Enso E-Commerce sollen in immer mehr Ortschaften entstehen. Derzeit stehen sieben Standorte fest.**

„Grundsätzlich kann man sagen, dass das Interesse überall dort aufkommt, wo Tante Enso bekannt wird“, weiß Ilka D'Alessandro, Sprecherin von Enso E-Commerce. Angefangen habe im Cuxland alles mit Ihlienworth. Danach seien weitere Ortschaften dazugekommen. Mindestens 300 Einwohner müssen einen Anteil an der Genossenschaft im Wert von 100 Euro kaufen, damit ein Standort realisiert werden kann. Zudem muss eine geeignete Immobilie zur Verfügung stehen.

Im Kreis Cuxhaven erfüllen bisher Ihlienworth, Spieka, Lintig, Sievern, Drangstedt, Sellstedt und Sandstedt die Anforderungen. „Außerdem hat sich aus dem Cuxland noch Kührstedt beworben“, erzählt D'Alessandro. Und auch das muss noch nicht das Ende der Fahnenstange sein: „Eine Obergrenze in dem Sinn gibt es nicht“, erläutert die Sprecherin. Allerdings könne sich pro Region zwangsläufig eine Obergrenze ergeben: „Denn unser Ziel ist: alle 20 Kilometer einen Tante-Enso-Mini-Supermarkt mit jeweils zehn Kilometer Radius Lieferreichweite zu bauen“, sagt D'Alessandro.

> **»Unser Ziel: Alle 20 Kilometer einen Markt mit jeweils zehn Kilometer Radius.«**
> *Ilka D'Alessandro, Enso E-Commerce*

Und auch nicht jeder Ort ist geeignet, denn Enso hat hauptsächlich Orte ab 1000 Einwohner im Blick, wie Geschäftsführer Thorsten Bausch Anfang des Jahres in Geestland erläuterte: „Der Deutsche gibt im Jahr im Schnitt 2300 Euro für Lebensmittel aus. Bei 1000 Menschen im Ort sind das 2,3 Millionen Euro im Jahr. Das müsste theoretisch reichen für einen kleinen Supermarkt“, rechnete er vor. Das Potenzial ist groß: „Wir haben bereits über ganz Deutschland verteilt Tante-Enso-Filialen eröffnet“, berichtet D'Alessandro. Ziel sei es, bundesweit und flächendeckend Mini-Supermärkte anzubieten.

Ziel: Um die Ecke einkaufen

2018 sind Thorsten Bausch und Norbert Hegmann mit Tante Enso gestartet. Dabei besteht Enso aus zwei Teilen: der Enso E-Commerce und der Genossenschaft, an der die Einwohner der Standorte beteiligt sind. Seit Gründung ist Tante Enso stetig gewachsen. Doch warum ist das Interesse so groß? „Es gibt deutschlandweit ein großes strukturelles Problem bei der Nahversorgung in ländlichen Regionen“, erläutert D'Alessandro. „Mit Tante Enso kann ich endlich wieder bei mir um die Ecke einkaufen.“

Und das Modell der Genossenschaft verfestige den Gemeinschaftsgedanken, der gerade in ländlichen Regionen noch tief verankert sei. Es kommt auch ein anderes Verhältnis zum Laden vor Ort auf – wohl mit ein Grund dafür, dass bisher noch kein einziger Standort wieder schließen musste und auch Vandalismus und Diebstahl bisher kein Thema sind. „Dadurch, dass die Menschen entscheiden und Teilhaber werden, der gesamte Ort mitbestimmen kann, wie ihr Tante Enso funktionieren und welches Sortiment angeboten werden soll, wird Tante Enso irgendwie zum ‚Eigentum‘ und Teil der örtlichen Gemeinschaft“, meint D'Alessandro.

Doch warum gelingt Tante Enso das, was die großen Supermarktketten nicht schaffen: auch kleinere Ortschaften zu bedienen? Grundsätzlich benötigten die großen Supermärkte mit ihrem großen Warenangebot eine große Verkaufsfläche und ein großes Kundenpotenzial. „Beides spricht nicht für die Niederlassung in kleinen Orten, denn dies Modell hat relativ hohe Systemkosten“, erläutert die Enso-Sprecherin und zählt auf: Miete für mindestens 1000 Quadratmeter umbauten Raum, große Grundstücke und viel Personal. Da seien Orte mit weniger als 3000 Einwohnern nicht geeignet. Deswegen setzt Tante Enso auf ein anderes Anbietermodell, das sich der Situation vor Ort anpasst.

Geringe Betriebskosten

Es komme auf Folgendes an, sagt D'Alessandro: „Bequeme Haushaltsvollversorgung als fußläufig erreichbare Nahversorgung für alle, mit normalen Preisen und das zu geringen Betriebskosten.“ So hätten die Supermärkte eine Fläche von 200 bis 300 Quadratmetern mit 3000 bis 4000 Artikeln stationär für den Sofortkauf. Das Ganze ergänzt um den Online-Supermarkt „myEnso“ mit weiteren 15 000 Artikeln. Zudem sind die Märkte rund um die Uhr geöffnet, davon aber nur vier bis fünf Stunden am Tag mit Personal bestückt – außerhalb dieser Zeit können Kunden mit ihrer Zugangskarte einkaufen. IT und Logistik erfolgen im Verbund. „Kurz: Tante Enso ermöglicht eine größtmögliche Versorgung bei geringen Betriebskosten“, sagt D'Alessandro.

Die Firma sieht Potenzial im ländlichen Raum: D'Alessandro verweist dabei gerade auf junge Familien, die aus der Großstadt aufs Land ziehen. „Das Landleben hat in den vergangenen Jahren wieder stark an Attraktivität gewonnen.“

Hilfe auf Ukrainisch und Russisch

Die Nummer gegen Kummer bietet Gespräche für Kinder und Eltern

KREIS CUXHAVEN. Seit diesem Monat gibt es das kostenlose Gesprächsangebot für Kinder, Jugendliche, Eltern und Angehörige auch in ukrainischer und russischer Sprache. Jeweils montags bis freitags von 14 bis 17 Uhr ist die „Helpline Ukraine“ unter der kostenfreien Telefonnummer 0800/5002250 erreichbar.

Das Gesprächsangebot bietet die Möglichkeit, anonym mit ausgebildeten Beraten über Probleme, Sorgen und Ängste zu sprechen. Für alle Themen haben die Berater ein offenes Ohr. Gemeinsam kann nach Lösungen geschaut werden und sich Möglichkeiten zur Selbsthilfe eröffnen. Aber auch Informationen zu weiterführenden Hilfen werden gegeben.

Auch ukrainische Angehörige, die zum Beispiel Familie, Freunde oder auch Fremde aufgenommen haben, können das telefonische Beratungsangebot nutzen.

Helpline Ukraine ist ein Projekt des Bundesministeriums für Familie, Senioren, Frauen und Jugend (BMFSFJ) gemeinsam mit dem Verein Nummer gegen Kummer und mit Unterstützung der Deutschen Telekom. **(SJ)**

Stadt Geestland

Künstlertag in Debstedt

Zum Künstlertag im Museumsgarten lädt das Heimatmuseum Debstedt am heutigen Sonntag, 11 bis 17 Uhr, ein. Die Maler des Künstlertreffs Debstedt stellen unter dem Titel „Kunst im Garten“ ihre Werke aus und auch ihre Maltechniken vor. Die Künstler freuen sich auf viele Besucher und werden Bratwurst, sowie auf der urigen Bauerndeele Kaffee und Kuchen anbieten.

www.facebook.com/Heimatvereindebstedt
www.künstlertreff-debstedt.de

Gemeinde Beverstedt

Dixie im Kulturhof

Einen Konzertgenuss für wahre Musikfreunde verspricht die Dixie-Steam-Band, die am Freitag, 1. Juli, 19.30 Uhr, auf Einladung des Markt- und Kulturvereins die Kulturhofbühne in Heyerhöfen betritt. Das Septett möchte zeigen, dass der Norden swingen kann. Eine große Bandbreite und verschiedene Stilarten zeichnet die „Dixie-Steam-Band“ aus, wie Ragtime, Dixieland, New Orleans Jazz, Musicals, Blues und Gospel. Karten per E-Mail: susanne@mailbox-steiner.de.

Gemeinde Hagen

Endphase im Boule

Das 11. Hagener Boule- und Schachturnier geht in die heiße Phase. Mehr als 100 Boule- und Schachspieler wetteifern um Siege und Platzierungen. Beim Schachturnier spielen in diesem Jahr fünf Spieler „jeder gegen jeden“. Hier ist die Entscheidung noch nicht gefallen. Beim Boule finden die Endspiele in der kommenden Woche (26. Juni bis 2. Juli) statt. Die Siegerehrung erfolgt am Freitag, 8. Juli, 17 Uhr, auf dem Mehrgenerationenplatz in Hagen.

Aktionstag zur Mobilität

Wie können wir Mobilität im ländlichen Raum nachhaltiger und klimafreundlicher gestalten? Mit dem Mobilitätstag am Sonntag, 3. Juli, in Bad Bederkesa stellt die Stadt Geestland einen besonderen Aktionstag auf die Beine. In der Zeit von 12 bis 17 Uhr wird den Besuchern ein buntes Programm geboten. Parallel öffnen die Geschäfte zum verkaufsoffenen Sonntag. Mit Ständen präsentieren sich unter anderem die KVG Stade, der Museumsbahnverein und das Wasserstoff-Netzwerk H2BX. Der Verkehrsverein Neuenwalde-Krempel ist mit dem Carsharing-Van „mobine“ vertreten, und Taxenruf Geestland stellt sein elektrobetriebenes Anrufsammeltaxi vor. FOTO: HINKELMANN/STADT GEESTLAND

Stadtradeln

Staffelübergabe an Schiffdorf

SCHIFFDORF. In der Gemeinde Loxstedt ist die Aktion Stadtradeln am Freitag mit einer Abschlusstour zum Schiffdorfer Rathaus zu Ende gegangen. Dort übergab Loxstedts Bürgermeister Detlef Wellbrock (parteilos) symbolisch den Staffeltab an die Gemeinde Schiffdorf, die sich in diesem Jahr erstmalig an dieser Aktion beteiligt, die dort bis zum 14. Juli läuft. Bei dem Wettbewerb legen Bürger mit dem Fahrrad innerhalb von drei Aktionswochen möglichst viele Kilometer ihrer alltäglichen Wege mit dem Rad zurück. Wer mitmachen möchte, kann sich online registrieren.

www.stadtradeln.de/schiffdorf

Notizen

Fische aus Weiden

DORUM-NEUFELD. Brettchen oder Fische aus Weiden können am Dienstag, 28. Juni, 11 Uhr, mit dem Nationalpark-Haus Wurster Nordseeküste unter Anleitung geflochten werden. Anmeldung: Tel. 04741/960290.

Heilende Lieder

PADINGBÜTTEL. Zu Feuersprung und heilenden Liedern lädt Claudia Reuter am Dienstag, 28. Juni, 18.30 Uhr, ins Weidenzentrum Padingbüttel ein. Anmeldung per E-Mail: info@weidenzentrum.de.

Vortrag über China

CUXHAVEN. China ist Thema eines kostenpflichtigen Vortrags von Dr. Rolf Geffken am Freitag, 1. Juli, 18 Uhr, im „Lokschuppen“ in Cuxhaven (Am Bahnhof 1). Veranstalter ist der Verein Icolair.

Neue Route nach Neuwerk

Experten lösen die Probleme der Cuxhavener Wattwagenfahrer

CUXHAVEN. **Eine neue Route und eine naturnah ausgeführte Befestigung machen es möglich: Der beliebte Wattenweg von Cuxhaven zur Insel Neuwerk ist wieder gut per Wattwagen befahrbar. Die Lösung wurde im engen Austausch der Wattwagenfahrer mit dem Niedersächsischen Landesbetrieb für Wasserwirtschaft, Küsten- und Naturschutz (NLWKN) erarbeitet.**

Wattwagenfahrer Holger Braband, Staatssekretär Frank Doods, der Leiter des Wattenmeer Besucherzentrums Cuxhaven Bernhard Rauhut, Bürgermeisterin Silke Karallus, Baudezernent Andreas Eickmann und Ratsfrau Claudia Buck (von links) testen die neue Route. FOTO: STADT CUXHAVEN

Der niedersächsische Umwelt-Staatssekretär Frank Doods überzeugte sich jetzt im Rahmen einer förmlichen Wattenwegabnahme. Die neue rund einen Kilometer längere Route durchs Watt wird bereits seit Saisonbeginn erfolgreich genutzt.

„Das Land Niedersachsen hat die Sorgen und Wünsche der Neuwerker und Wattwagenfahrer gehört. Zugleich galt es, eine Lösung zu finden, die dem sensiblen und nur begrenzt beeinflussbaren Naturraum Wattenmeer, durch den dieser in Deutschland einzigartige Weg führt, gerecht wird“, sagte Doods.

Loch sorgte für Probleme

Ein tiefer Priel, das sogenannte Duhner Loch, hatte die Befahrbarkeit der bisherigen Route zur Insel zuletzt zusehends erschwert. Die rund 60 Neuwerker und die Wattwagenfahrer sorgten sich deshalb um die Erreichbarkeit ihrer Insel – und um eine auch für Cuxhaven wichtige touristische Attraktion. „Die Wattwagen mussten immer öfter auf halbem Wege umdrehen“, meinte Cuxhavens Oberbürgermeister Uwe Santjer (SPD), der sich intensiv für eine Alternative einsetzte.

»Die neue Wegführung orientiert sich an den hier ablaufenden natürlichen Prozessen.«
Hartwig Meyer, NLWKN

Um das Problem zu lösen, arbeitete der NLWKN unter Hinzuziehung der Forschungsstelle Küste des Landesbetriebs und mit Beteiligung des Niedersächsischen Umweltministeriums und der Akteure vor Ort eine neue Route aus. Entscheidend dabei: „Die neue Wegführung orientiert sich an der Verlagerung der Wattwasserscheide nach Westen und damit an den hier ablaufenden natürlichen Prozessen“, unterstreicht Hartwig Meyer vom für die Unterhaltung des Wattenweges zuständigen NLWKN in Stade.

Und auch für den Querungsbereich eines auf der neuen Route liegenden Priels konnte eine möglichst naturnahe Lösung gefunden werden: Durch die Einbringung von Muschelschill – also Schalen von Weichtieren – konnten die Bodenverhältnisse an der Querungsstelle deutlich verbessert werden. „Uns war es wichtig, eine Lösung zu finden, die den Anforderungen des Nationalparks und der Wasserstraßen- und Schifffahrtsverwaltung gleichermaßen gerecht wird“, betont Meyer.

Für kurzfristige Ausbesserungen von eventuellen Schadstellen hält der NLWKN auf einem nahe gelegenen Betriebshof weiteren Muschelschill bereit. **(SJ)**

Festival für die ganze Familie

Drei Tage Programm im Waldbad

CUXHAVEN. Das Waldfreibad in Cuxhaven-Sahlenburg wird am Wochenende, 1. bis 3. Juli, zum Gelände für das Freiräume-Festival. Das Freibad liegt nur wenige Hundert Meter vom Strand entfernt. Musikalisch gibt es zum Beispiel ein Pop-Schlager-Konzert mit Sonia Liebing und DJ Herzbeat.

„Wir möchten mit dem Freiräume-Festival einen besonderen Erlebnisort schaffen. Das Waldfreibad ist dafür mit seiner Lage inmitten der Natur hervorragend geeignet“, freut sich das Freiräume-Team. Damit es auf dem Gelände eine entspannte Atmosphäre gibt, sind die Tickets pro Tag begrenzt.

„Dirty Dancing“ im Kino

Ein Highlight des kleinen Festivals ist das Open-Air-Kino: Am Freitag wird „Dirty Dancing“ gezeigt. Abends sorgen Pop-Schlager-Star Sonia Liebing und DJ Herzbeat für gute Laune. Liebing feierte mit ihrem Hit „Tu nicht so“ 2019 ihren Durchbruch. Mit dem im Januar veröffentlichten Duett „Du hast mich einmal zu oft angesehen“ mit Bernhard Brink schoss sie direkt auf die Nummer eins der Airplay Charts. Und mit seinem tanzbaren Club-Mix aus modernem Popschlager und Einflüssen aus House und Electro erobert Christoph Breier aka DJ Herzbeat die deutschsprachige Musikszene.

Das Festival bietet ein Programm für die ganze Familie. Mit dabei sind unter anderem die Kinder-Stars Herr H und Larifari. Dazu gibt es Stelzenläufer und Waldwesen, Yoga mit Schauspieler und Yogalehrer Ralf Bauer und Musik von der Insel La Palma von den Entre Amigos.

Auch Georgia Balke tritt in Sahlenburg auf. FOTO: PR

In Mini-Workshops können Besucher zum Beispiel Bernstein schleifen oder mit Naturmaterialien basteln. Es gibt eine Kids-Area mit Piratenburg, und Clown Janborius ist mit seiner Feuerwehr Brummer dabei. Am Sonntag um 15 Uhr ist der Bremerhavener „Voice Kids“-Star Georgia Balke auf der Bühne zu sehen.

Am Sonnabend hat die Band Berge ihren großen Auftritt. Mit von der Partie ist auch der DJ der 80er und 90er, DJ Discoloverz, mit einer Silent Disco. **(SJ)**

› **Infos und Tickets** gibt es online. *www.cuxfestival.de*

Lust auf LEHE
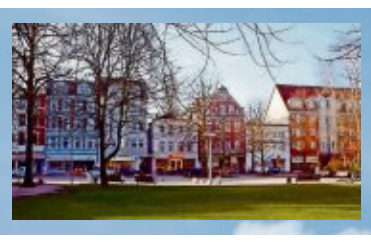

Ihre Vorsorge soll unsere Sorge sein!
Anfragen kostenlos und unverbindlich
SCHLANGE BESTATTUNGEN
Luise Schlange GmbH, Inh. Anja Schlange
☎ 0471/8009000, Hafenstraße 142
gegenüber Rickmersstraße

Fruchthandel Dietzel
Seit 1970
OBST · GEMÜSE · SÜDFRÜCHTE
Rickmersstraße 68 · 27568 Bremerhaven
Tel. (04 71) 5 32 29 · Fax (04 71) 9 51 57 55
Jeden Mi. + Sa. auf dem Wochenmarkt Geestemünde · www.fruchthandel-dietzel.de

HAUS LEHE
Hilfe für ein positives Leben
www.haus-lehe.de

NORDSEE APOTHEKE
rundum vital
Apotheker Bernd Graßnick
Gutschein ist in folgenden Filialen einzulösen:
Hafenstr. 133, 27576 Bremerhaven
Rohdestr. 5, 27472 Cuxhaven
info@nordseeapo.de
+ + + Jahres Gutschein 2022 + + + Jahres Gutschein 2022 + + +
20%*
*auf alle freiverkäuflichen und nicht verschreibungspflichtigen Produkte. NUR in haushaltsüblichen Mengen.
Gültig ab einem Einkaufswert von mindestens EUR 10,-.
Unsere Rabattgutscheine sind nicht kombinierbar mit anderen Rabatten!
Sie können auch telefonisch vorbestellen
Bremerhaven - 0471 533 23
Cuxhaven - 04721 36014
Offizieller Partner

Dinosaurier-Ausstellung auf dem Wilhelm-Kaisen-Platz

Von Sonnabend, 25. Juni 2022, bis Sonntag, 3. Juli 2022, kommen Dino-Fans in Bremerhaven-Lehe auf ihre Kosten kommen: Die mobile Erlebnis-Ausstellung „Dinosaurier – Im Reich der Urzeit“ macht in Bremerhaven Station.
Auf dem Wilhelm-Kaisen-Platz kommen T-Rex und Co. von Sonnabend, 25. Juni 2022, bis Sonntag, 3. Juli 2022, groß raus. Die lebensgroßen Modelle sind bis zu acht Meter hoch und 28 Meter lang. Sie bewegen sich sogar und machen Geräusche.
Weitere Informationen finden Sie unter dinoinfo.de.

Text & Foto: vk

Beratung bringt Sicherheit!
Anfragen kostenlos und unverbindlich
SCHLANGE BESTATTUNGEN
Luise Schlange GmbH, Inh. Anja Schlange
☎ 0471/8009000, Hafenstraße 142
gegenüber Rickmersstraße

☎ 65066
VERGLASUNGEN ALLER ART
24-Std.-Notdienst
☎ 0 151-12 50 40 40
glasbau fliegel Junior GmbH
Krummahlen 3 · Bremerhaven

Lust auf LEHE

Bremerhaven

Letztes Spiel in Nordliga

Die Damenmannschaft des Bremerhavener Tennisvereins (BTV) tritt heute zu ihrem letzten Spiel in der Nordliga an. Das Team ist bereits Meister, möchte die Begegnung beim Tabellenvierten DTV Hannover II aber unbedingt gewinnen. „Dann haben wir bei der Aufstiegsrelegation am 10. September Heimrecht“, betont Teammanager Michael Berning. Bislang sind die BTV-Damen ungeschlagen.

Surheide steigt auf

In der kommenden Saison werden die Kicker des TuSpo Surheide die Seestadt-Riege in der Bremenliga auf vier Mannschaften erweitern. Surheide ist kein Neuling in der Liga, allerdings muss man ältere Abschlusstabellen wälzen, um die Seestädter zu finden. In der Saison 1986/1987 trat der TuSpo zuletzt in der damaligen Verbandsliga an.

Schiffdorf

Übungsleiter gesucht

Der TV Schiffdorf sucht einen Übungsleiter beziehungsweise eine Übungsleiterin für die Kinderturngruppe der Drei- bis Vierjährigen, dienstags, 15 bis 16 Uhr. Weitere Infos unter Tel. 04706/7464.

Ihlienworth

10. Brückenlauf

Der TSV Ihlienworth veranstaltet am Freitag, 1. Juli, den 10. Brückenlauf. Es werden ein 500-m-Bambinilauf (18 Uhr, Jahrgang 2015 und jünger), ein 1500-m-Kinderlauf (18.30 Uhr, Jahrgang 2008 und jünger) sowie ein 5- und 10-km-Straßenlauf um 19 Uhr angeboten. Anmeldungen sind online bis zum 29. Juni möglich. Der Brückenlauf ist Teil der Laufsammler-Aktion, bei der es Prämien und Preise gibt.

www.wattzeit.de

Titelkämpfe in Rimini

Acht Tischtennis-Senioren treten bei EM an, sieben allein aus Lunestedt

LUNESTEDT. **Im italienischen Urlaubsort Rimini schwitzen die Tischtennis-Senioren in der kommenden Woche nicht nur in der Sonne, sondern auch in der Turnhalle an der Tischtennisplatte.**

Vom 27. Juni bis 2. Juli finden dort die Senioren-Europameisterschaften statt. Nach den deutschen Meisterschaften in Völkingen ist es der nächste Höhepunkt für die Sportler aus der Region. Sie messen sich mit 3000 Tischtennis-Senioren aus ganz Europa.

Alleine sieben schickt der TSV Lunestedt bei der EM ins Rennen: Ulrike Horstmann, Volkmar Raudzsus (beide Ü50), Rüdiger Runge, Harald Fuhrmann und Freia Runge (alle Ü65), Volkmar Runge (Ü70) und Walter Androssow (Ü75). Für den ESC Geestemünde startet Karin Flemke (Ü75). Die hatte sich bei der DM in Völkingen die Bronzemedaille im Doppel gesichert. Fast 500 Senioren waren im Saarland am Start.

Auch im Einzel lief es für Flemke in der Gruppenphase recht gut, in der Hauptrunde schied sie aber gegen die spätere Finalistin Karin Gebauer (Sachsen-Anhalt) in vier Sätzen aus. Im gemischten Doppel führte Flemke mit ihrem Partner Heinz von Hagen (TV Hude) im Viertelfinale gegen die favorisierten Titelverteidiger aus Berlin im Entscheidungssatz 5:0, ehe das Schicksal seinen Lauf nahm: 8:11 ging der Satz noch verloren.

Karin Flemke misst sich in Rimini mit 3000 Tischtennis-Senioren aus ganz Europa. FOTO: SCHESCHONKA

Das sollte im Doppel mit ihrer Partnerin Monika Strodthoff (TS Hoykenkamp) nicht passieren. Beide kämpften sich bis ins Halbfinale, ehe die späteren Titelträgerinnen aus Berlin ihren Siegeslauf stoppen konnten.

Für Ingeborg Runge-Spreen kam schon in der schweren Gruppe das Aus. Ähnlich erging es ihr in den beiden Doppelkonkurrenzen, in denen sie gut mithalten konnte, aber letztlich ohne Erfolgserlebnis blieb.

Großes Pech für Freia Runge

Als Mitfavoritin ihrer Altersklasse ging Freia Runge an den Start. Der zweifachen deutschen Einzelmeisterin reichten ihre 2:1-Spiele bei gleichem Satzverhältnis aber nicht für den Einzug in die Hauptrunde. Zwei Bälle machten den Unterschied. Großes Pech für sie dann auch in der Mixed-Konkurrenz. Nach überzeugenden Auftritten erlitt ihr Partner Burkhard Schulz (SV Warsingfehn) im Doppel einen Achillessehnenriss, sodass ihre Partie im Viertelfinale kampflos abgegeben werden musste. Volkmar Runge verpasste in der AK 70 im Einzel die Hauptrunde. Im Doppel mit Partner Günter Münnemann (Westdeutscher TTV) kam das Aus im Viertelfinale.

Einen neuen Anlauf auf Medaillen gibt es für die Tischtennis-Senioren nun bei der Europameisterschaft in Italien. **(LB)**

Solider Verteidiger Eminger bleibt

30-Jähriger verlängert Vertrag bei den Pinguins – 33-jähriger Alber ebenso

BREMERHAVEN. Die Fischtown Pinguins aus der Deutschen Eishockey-Liga (DEL) haben die Verträge mit den Verteidigern Vladimir Eminger und Patch Alber verlängert.

Vladimir Eminger spielt seit 2020 in Bremerhaven. Vor allem in seiner zweiten Saison überzeugte der 30 Jahre alte Deutsch-Tscheche mit solider Verteidigungsarbeit.

Eminger ist der Typ Verteidiger, der einen offensiven Nebenmann glänzen lassen kann. Solide im läuferischen Bereich, stabil im Zweikampf, sicher im Passspiel. Von den defensiv-orientierten Verteidigern der Pinguins war er in der vergangenen Saison der stärkste. Gut möglich, dass der 30-Jährige kommende Saison in der Pinguins-Verteidigung eine noch größere Rolle spielt.

Patch Alber (33) spielt seit 2018 bei den Fischtown Pinguins und geht in seine fünfte Spielzeit. In einer Pressemitteilung der Pinguins wird Alber zitiert, er wolle kommende Saison „eine Schippe drauflegen“. „Patch ist ein grundsolider und wenig spektakulärer Verteidiger, der uns auch in Zukunft gute Dienste leisten wird“, ist Trainer Thomas Popiesch überzeugt. **(LB)**

› **Tye McGinn** spielt auch in der kommenden Saison in der DEL. Der Stürmer, der bei den Fischtown Pinguins nach der abgelaufenen Saison keinen Vertrag mehr bekommen hat, läuft künftig für den ERC Ingolstadt auf. Der 31 Jahre alte Kanadier war 2020 nach Bremerhaven gekommen. In insgesamt 86 Spielen für die Pinguins erzielte er 22 Tore und gab 36 Vorlagen.

Bremenliga

SFL meldet Mannschaft ab

Nach vier Jahren wird SFL Bremerhaven nicht mehr in der Fußball-Bremenliga spielen. Die Heidjer bekommen keinen wettbewerbsfähigen Kader zusammen. Einige Spieler haben bereits neue Vereine gefunden. FOTO: SCHESCHONKA/DPA

Eisbären Bremerhaven

Center Oehle verlängert

Der Kader der Eisbären Bremerhaven wächst weiter. Der Basketball-Zweitligist hat mit Robert Oehle einen weiteren Leistungsträger an sich binden können. Der 34-Jährige hat einen Vertrag für zwei Jahre unterschrieben. FOTO: SCHEER

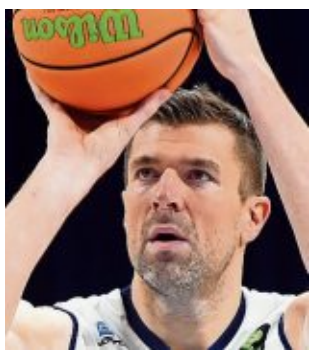

Kickboxen

Schroth will Titel verteidigen

Am Freitag, 1. Juli, will Kickbox-Weltmeister Pascal Schroth seinen Titel erfolgreich verteidigen. Der gebürtige Bremerhavener, der mit seiner Familie in Thailand lebt, trifft in München auf den Georgier Levan Guruli. FOTO: PR

Karate

Weltmeisterschaft nach Panama verlegt

DORUM. Die vier Dorumer Karatekas, die im November bei der Weltmeisterschaft starten, müssen umplanen. Der Wettkampf wurde von Gran Canaria nach Panama verlegt. Wegen strenger Corona-Regeln auf der spanischen Insel hatte die dortige Regierung bisher keine feste Zusage gegeben, deshalb haben die Veranstalter WKMO Executive die WM an den zweiten Bewerber nach Panama (Mittelamerika) vergeben. Der Wettkampf findet vom 25. bis 27. November statt. Von den Dorumer Karateka sind Inga Lauskan, Konstantin Keller, Valeria Serafimor und Narges Hazareh dabei.

RUFEN SIE UNS AN…

Gewinnen Sie neue Kunden in der Region. Preiswert, zuverlässig, direkt mit Ihrer Werbung

SONNTAGSJOURNAL DER NORDSEE-ZEITUNG

Wir beraten Sie gern.

Tony Brehme 0471 597-124
27578 Bremerhaven-Speckenbüttel
27578 Bremerhaven-Leherheide
27607, 27624 Stadt Geestland
27639 Wurster Nordseeküste

Michael Ulrich 0471 597-390
Oliver Röhl 0471 597-410
27568 Bremerhaven-Mitte
27576 Bremerhaven-Lehe

Stephan Ferranti 0471 597-427
Petra Sparla 0471 597-449
27570 Bremerhaven-Geestemünde
27580 Bremerhaven

Ann-Kristin Wojke 0471 597-482
27572 Bremerhaven-Wulsdorf
27572 Bremerhaven-Fischereihafen
27574 Bremerhaven-Geestemünde

Rebecka Klußmann 0471 597-464
Heinz-Georg Beckhusen 0471 597-433
27612 Gemeinde Loxstedt
27619 Gemeinde Schiffdorf
27616 Gemeinde Beverstedt
27628 Gemeinde Hagen

Zustellservice 0471 902666-00
Ehnis, Presse- u. Werbemittellogistik GmbH

WICHTIGE RUFNUMMERN
Notruf 110
Notruf Feuerwehr 112
Kranken-/Rettungstransport 19222
Theaterkasse 49001
BEG Abfallservice 186-555

Die gefallene Tennisikone fehlt

„Einfach entsetzlich“: Weggefährten vermissen inhaftierten Becker in Wimbledon

VON FLORIAN LÜTTICKE

LONDON. **Boris Becker ist ohne Wimbledon undenkbar – und umgekehrt genauso. Dieses Jahr fehlt die gefallene Tennis-Ikone nach seiner Haftstrafe. Die Ex-Kollegen unterstützen ihn öffentlich vor dem Start des Rasen-Klassikers.**

Natürlich geht es in Wimbledon nicht ganz ohne Boris Becker. Zum 100-jährigen Jubiläum des Umzugs an die legendäre Church Road verlosen die Veranstalter des Rasen-Klassikers digitale Kunstwerke mit ikonischen Aufnahmen aus der Turniergeschichte. Dabei ist auch die „german brilliance“, die deutsche Brillanz, wie das Foto Beckers von seinem sensationellen Titelgewinn aus dem Jahr 1985 im Alter von 17 überschrieben ist.

Auf die reale Version müssen die Tennisfans im All England Lawn Tennis Club dieses Jahr verzichten. Huntercombe-Gefängnis statt sportliches Wohnzimmer: 70 Kilometer westlich des Londoner Stadtteils sitzt Becker in Nuffield seine Haftstrafe wegen Insolvenzvergehen ab und wird von Wegbegleitern am Ort seiner größten Triumphe schmerzlich vermisst. „Boris fehlt natürlich, wenn Wimbledon stattfindet und er nicht dabei ist“, sagt sein früherer Davis-Cup-Teamkollege Patrik Kühnen, der das am morgigen Montag beginnende Turnier als Sky-Experte begleitet.

> **»Boris fehlt natürlich, wenn Wimbledon stattfindet und er nicht dabei ist.«**
> *Patrik Kühnen*

Fachlich hochgeschätzt

Wenige Begriffe sind seit 37 Jahren so miteinander verwoben wie Becker und Wimbledon: Dreimal als Spieler triumphiert, Novak Djokovic als Coach zum Titel geführt, langjähriger Tennis-Erklärer bei der BBC. In seiner Wahl-Heimat wird Becker bereits seit 2002 während der Wimbledon-Wochen als TV-Experte fachlich hochgeschätzt.

Der öffentlichen Unterstützung seiner Ex-Kollegen darf sich Becker weiter sicher sein. „Boris ist ein Freund von mir, das ist einfach entsetzlich“, sagt der dreimalige Wimbledon-Sieger John McEnroe. „Er hat mir immer gesagt, dass es okay sein wird, dass es unter Kontrolle ist. Das ist Boris, er war ein sehr selbstbewusster Spieler auf dem Platz. Aber manchmal bist du nicht notwendigerweise ein großartiger Investor.“

Das waren noch Zeiten: Der damals 18-jährige Boris Becker gewinnt 1986 zum zweiten Mal in Folge das Herren-Einzel-Finale in Wimbledon. In diesem Jahr wird er nicht live dabei sein können. FOTO: EILMES/DPA

› BBC: Beckers Zukunft als TV-Experte offen

Der britische TV-Sender BBC hält sich eine Rückkehr von Boris Becker als Wimbledon-Experte nach Ablauf der Haftstrafe der Tennis-Legende offen. „Boris wird kein Teil der diesjährigen Übertragung sein, und es ist noch keine Entscheidung über die Zukunft getroffen worden“, teilte eine Sprecherin des britischen öffentlich-rechtlichen Rundfunks mit.

Ohren mit Biss aus der Tüte

Tyson 25 Jahre nach Skandal-Kampf

LOS ANGELES. Mike Tyson verkauft inzwischen Ohren mit Bissmarke. Der ehemalige Box-Weltmeister bestritt zwar erst neulich in einer Late-Night-Show, dass die Form der mit Cannabis versetzten Fruchtgummis etwas mit dem Skandal-Kampf gegen Evander Holyfield zu tun hat: „Das ist nicht Evanders Ohr“. 25 Jahre nach seinem Biss in jenem WM-Kampf glaubt ihm das aber kein Mensch.

Tyson ist inzwischen als Geschäftsmann im Marihuana-Markt aktiv, hat in Kinofilmen mitgespielt und wird von Leuten schon mal als „der nette, alte, grasrauchende Onkel“ bezeichnet. Doch wer den Namen Mike Tyson hört, denkt mit hoher Wahrscheinlichkeit noch immer zuerst an jenen Kampf am 28. Juni 1997. Auch die, die den Kampf gar nicht sahen.

Holyfield und Tyson hatten sich bereits im Jahr zuvor im Ring gegenüber gestanden. Holyfield gewann den ersten Kampf überraschend, in der MGM Grand Garden Arena in Las Vegas kam es zum Rückkampf. Dass Holyfield auch das zweite Duell gewann, interessierte aber schon am Abend kaum noch jemand – alle sprachen nur über die bizarre Attacke von Tyson, der Holyfield erst ins linke Ohr gebissen und kurz darauf ein Stück des rechten Ohrs abgebissen und auf den Boden gespuckt hatte.

Heute sind sie Freunde

Inzwischen sind die beiden Freunde, aber damals musste Holyfield alle Disziplin aufbringen, um nicht auf Tyson loszugehen. „Es war nicht einfach, mich zu beherrschen. Ich wollte Tyson eigentlich direkt in die Eier treten“, sagte Holyfield zuletzt in einem Interview der „Sport Bild“. Kontakt suchen anlässlich des Jahrestages werde er nicht. „Das Gespräch würde ihn nur daran erinnern, dass ich ihn damals verprügelt habe. Das mache ich nicht so gern.“

Tyson wird am 30. Juni 56 Jahre alt. Den Ruf als der Typ, der seinem Gegner in einem Boxkampf ein Stück Ohr abgebissen und sich selbst nicht im Griff hat, wird er aber wohl auch in den kommenden 25 Jahren nicht mehr los. **(DPA)**

Auf dieser Seite finden Sie
Handwerksbetriebe für alle Probleme im und ums Haus!

• Planen und Bauen
• Wohnen • Sanieren
• Energiesparen
• Instandhalten

Mönnich
MALEREIBETRIEB
Unsere Leistungen: Malerei für Neubauten, Altbauten und Industrie
Betonsanierung I Wärmedämmung I Renovierung I Tapezierung
moderne Innenraumgestaltung
Heideweg 2 I 27578 Bremerhaven I Telefon 0471/954 27 0 I Fax 0471/954 27 20
www.malerei-moennich.de

markilux Designmarkise.
Die Beste unter der Sonne.
MEISTERBETRIEB
markilux HANS-HERMANN POPPE
über 40 Jahre
Helmut-Neynaber-Straße 27
27612 Loxstedt
Tel. 04744 / 929 3-0
Fax 04744 / 929 330
info@poppe-rolladenbau.de
www.poppe-rolladenbau.de

Neues Wohngefühl

Holzböden optisch auffrischen

Kratzer im Parkett, ausgeblichene und stumpfe Oberflächen, ausgetretene Dielen – auch die Schönheit und Eleganz von Massivholzböden kann mit den Jahren leiden. Das ist aber noch lange kein Grund, gleich alles auszutauschen. Denn Holzböden lassen sich mehrmals abschleifen und optisch auffrischen, um wieder in neuem Look zu erstrahlen. Ungefähr alle 10–15 Jahre sollte ein Holzboden renoviert werden. Dabei ist die Nutzschicht-Dicke des natürlichen Materials von großem Vorteil, denn Dielen haben meist eine Stärke von 30 mm, Massivparkett besteht aus bis zu 22 mm dickem Holz und bei Fertigparkett beträgt die Nutzschicht immer noch bis zu 6 mm. Beim Abschleifen werden rund 0,5 mm abgetragen, so dass sich Parkettböden auf jeden Fall mehrfach renovieren lassen. (txn)

Schimmel Feuchte Wände Modergeruch
Ursachenanalyse – Trocknung – Sanierung
Besichtigung unverbindlich und kostenlos.
Rufen Sie uns an: **SEEFUSS** Gebäudedienste GmbH
www.seefuss.de (0471) 93134 53

Bewusste Highlights

Stil und Atmosphäre, Individualität und ein dezenter Retro-Charme – der Trend zu minimalistischen gestalteten Wohnräumen hält weiter an, wird mittlerweile aber gern aufgelockert. Dafür kommen aufgearbeitete Möbel wie alte Kommoden, Stühle oder kleine Tische zum Einsatz. Auch Accessoires wie auffallend bemalte Blumentöpfe eignen sich hervorragend, um bewusste Highlights für die Wohnraumgestaltung zu schaffen. (txn)

Outdoor Living

Sonnenschutz sorgt für Urlaubsstimmung

Fast jeder zweite Deutsche fühlt sich manchmal gestresst, jeder vierte sogar häufig – Tendenz steigend. Das hat eine Ende vergangenen Jahres veröffentlichte repräsentative Umfrage ergeben. Wäre es nicht schön, dem Stress aus Schule, Studium und Beruf sowie den vielen schlechten Nachrichten für eine Weile entfliehen zu können? Im dritten Corona-Jahr planen zwar viele Familien wieder eine Urlaubsreise, aber im Alltag ist der Erholungseffekt schnell wieder verflogen. Mehr Urlaubsgefühl als nur zwei, drei Wochen im Jahr versprechen dagegen der heimische Balkon, der Garten oder die Terrasse. Nur wenige Schritte und die entspannende Auszeit kann beginnen. Schöne Pflanzen, etwas Deko, schicke Gartenmöbel, ein moderner Grill und eventuell noch ein Planschbecken sorgen noch nicht für ausreichendes Urlaubsfeeling. Ohne einen einstellbaren Sonnenschutz fehlt das Wichtigste, um sich draußen wohlzufühlen. Die Vielzahl der angebotenen Designs, Farben, Stoffqualitäten und -muster ermöglicht zudem eine optimale Anpassung des Sonnenschutzes an die Architektur des Hauses und die Gartenmöbel. Damit der Sonnenschutz auf der heimischen Urlaubsoase sowohl vor zu viel Sonneneinstrahlung schützt als auch kräftige Regenschauer schadlos übersteht, sind Profis gefragt. Noch komfortabler wird es, wenn die modernen Schattenspender mit elektrischen Antriebsmotoren und intelligenter Steuerung ausgestattet werden: Markisen, Sonnensegel und Co. spenden dann Schatten per Fingertipp auf Fernbedienung, Smartphone oder Tablet. Damit ist der eigene Sonnenschutz dann komfortabler als in den meisten Urlaubshotels. Somit wird der Aufenthalt im Freien zum entspannten Outdoor Living. (txn)

GESCHÄFTSVERBINDUNGEN

Sani - Shop

Sanitätsfachangestellte (m/w/d)
kurzfristig gesucht

das Sanitätsgeschäft am Neumarkt
Tel. 0471 48 35 83 64 • info@sani-shop-neumarkt.de
Grashoffstr. 14 • 27570 Bremerhaven

AUTOMARKT VERKAUF

FIAT Experte **BOLLE**
– gegenüber der Stadthalle –
Stresemannstr. 116 · 27576 Bremerhaven
☎ 0471/50 32 18

AUTOMARKT ANKAUF

Ankauf von Gebrauchtwagen aller Art. ☎ 04743/276590

Wir kaufen Ihr gebr. Auto! K&S Autohandel, Rickmersstr. 76 **☎ 04 71 / 9 21 81 89**

Su. Pkw gü. ☎ 0151-41844847

KFZ-ZUBEHÖR

Sommerreifen-Sonderverkauf in Zeven, Reifen/Felgen/Räder, Neu/Gebraucht. 04281/959075

WOHNWAGEN/ WOHNMOBILE

Sofort Ankauf von Wohnmobile & Wohnwagen sämtlicher Modelle ab 2018
Auto-Kayser GmbH & Co. KG Jaderberg
Vareler Str. 1 04454-1456

Kaufe Wohnmobile + Wohnwagen, 03944/36160, www.wm-aw.de Fa.

Gepfl. Wohnmobil zu kaufen gesucht. ☎ 04954/953783

VERSCHIEDENES

Fahlbusch Elektrotechnik
An der Mühle 9 · 27570 Bremerhaven
Telefon 04 71/8 20 95
www.fahlbusch-elektrotechnik.de

Brunnen bohren☎01713150453

Umzüge/Lagerung
ideal Transport, ☎ 9 21 25 56

Garten- und Pflasterarbeiten, Rolf Schmidt. ☎ 0471/77879

Haushaltsauflösungen,
Sika-Service ☎ 0471/66006

Akkordeon gesucht, bitte alles anbieten. ☎ 0152/52633171

Umzüge + Entrümpelungen
UMZUGSAGENTUR NORD
☎ 0471 98 21 08 98

Schneide Bäume, Hecken, Efeu mit Entsorgung 04713912914

Brunnenbohren, Garten und Teichbewäss. 0151-50957083

Scheunenflohmarkt!
Heute, von 14.00 - 17.00 Uhr, Pfotenhilfe Wesermünde, Steertmoorstraße 103, 27612 Bexhövede.

Inserieren bringt Gewinn

Ihr Kaffee schmeckt noch besser, wenn Sie ein Produkt genießen, das den Bauern, die es angebaut haben, auch faire Erlöse einbringt. Entscheiden Sie sich für Kaffee aus **Fairem Handel** – ein Plus zum Genuss.

www.brot-fuer-die-welt.de

Brot für die Welt
www.brot-fuer-die-welt.de

IMMOBILIEN ANKAUF

SUCHE 3-4 Zi.-Eigentumswohnung. ☎ 0471/30698704

VERMIETUNGEN

www.gwf-wohnen.de
Fritz-Reuter-Straße 7, ☎ 954990

3 ZKWannenbad, Balkon, 3. OG, ca. 68 m², Jahnstraße 50, Miete: 375,00 € plus BK + HK, V: 173,50kWh/(m*a), Gas, Baujahr 1929, Energieeffizienzklasse E
WoGe ☎ 9 26 00 45

STÄWOG
Wohnen in Bremerhaven

Lebensqualität kann man mieten:

Gute Lage!

Lehe, Am Twischkamp 2c, 2 Zimmer, Küche, Bad/Dusche, Balkon, Zentralheizung, II. OG, 74 m²
V: 84,50 kWh/(m²a), FW, Baujahr 1966

470,– € *+ BK + HZ + MS*

Hier geht's direkt zur Online-Wohnungssuche auf www.immomio.de:

0471/9451-10
Barkhausenstr. 22
staewog.de

3 ZKWannenbad, Abstellr. 2. OG, ca. 68 m², Hökerstr.14, Miete: 390,00 € plus BK + HK, V: 147,60 kWh/(m²a), Gas, Baujahr 1928 Energieeffizienzklasse E
WoGe ☎ 9 26 00 45

MIETGESUCHE

Su. 2 - 3 ZKB, bis 70 m², bis 1. Etg., in Spbtl., L'heide, Langen. 0172/8206998

ANKAUF

Kaufe Bekleidung von A-Z + Accessoires. ☎ 0163/3435351

Ankauf alter Spirituosen, Alte Flaschen im Keller? Privater Sammler kauft Spirituosen, bevorzugt 80er und älter. Rum, Whisky, Cognac etc. - kein Wein! 0177/5633335 altebuddeln@gmx.de

Sammler su. Münzen, auch ganze Sammlungen. ☎ 0471/7003450

Geweihe/Jagdtrophäen günstig gesucht. Gern auch ganze Jagdnachlässe.☎ 04772/222644 od. ☎ 0176/57892473

Alte dt. Militäruniformen, Zubehör, Orden, Urk. usw. von Privatmuseum ges.! Zahlen s. gut! z.B. N.L. Dt. Kreuz in Gold ab 2.000 €, Fliegerpokal ab 3.000 €! Kein Weiterverkauf! ☎ 0162/6724135

Musikbox Wurlitzer, Bastler sucht Musikbox zum herrichten. ☎ 0421/6364351

KONTAKTANZEIGEN

www.x-ladies.de

Polin macht alles! 0162-576 74 78

ENRIKA MASSAGEN
BHV! • 0176-86384605 • www.ladies.de

HANDWERKLICHE ARBEITEN

Der Maler für Senioren!
Klemm machts 0170-5851857

Fliesenleger preisgünstig. ☎ 04745/6758 o. 0151-53245944

DIENSTLEISTUNGEN

Gartenarbeit jetzt 40% Rabatt auf alle Arbeiten!!!
☎ 0155-10074817

STELLENANGEBOTE

DIE ACTION FINDET BACKSTAGE STATT

DEIN NEUES TEAM ERWARTET DICH

MIT **EINEM MODERNEN ARBEITSPLATZ** UND **UNTERSTÜTZENDEN VORGESETZTEN**

Kein Lebenslauf erforderlich

Verdiene 12,22 €/Stunde
als **Versand-/ Lagermitarbeiter (m/w/d)** in **Achim**

amazon
Jetzt bewerben unter **amazon.de/achim**

Wir sind ein Festmacherbetrieb mit Standorten in Bremen und Bremerhaven.
Zur Verstärkung unseres Teams suchen wir ab sofort

Flexible Aushilfen (m/w/d)
z. B. Rentner, Studenten oder Minijobber mit seemännischer Erfahrung

Ihre Aufgaben:
- Sicheres Vertäuen von Seeschiffen
- Bedienung von Festmacherfahrzeugen und -booten
- Weitere seemännische Arbeiten

Ihr Profil:
- Ausbildung als Matrose oder Schiffsmechaniker, Fahrzeit als NOA, Decksmann oder absolviertes Praxissemester eines nautischen Studiengangs
- Bereitschaft zur flexiblen Tag-, Nacht- und Wochenendarbeit bei allen Witterungsverhältnissen
- Fahrerlaubnis Klasse B oder höher

Wir bieten:
- Mitarbeit in einem familiären Team mit flachen Hierarchien
- Flexible und individuelle Arbeitszeiten

Sollten wir Interesse geweckt haben, melden Sie sich bei:
„FESTMA" Vertäugesellschaft mbH
Am Speicher XI 7/2, 28217 Bremen, Tel.: 0421 – 17 46 17, jobs@festma.de

An unserem Standort Bremerhaven bieten wir umfassende Scania und Iveco Serviceleistungen im KFZ- und Nutzfahrzeugbereich an. Wir reparieren und warten Container-Chassis sowie Anhänger und sind Servicepartner zahlreicher Hersteller.

Zur Verstärkung unserer Teams in Bremerhaven suchen wir zum nächstmöglichen Termin einen

Kaufmännischen Mitarbeiter (m/w/d)

Das Aufgabengebiet umfasst die Abfertigung und administrative Bearbeitung von Aufträgen im Werkstattbereich.

Anforderungen
- Abgeschlossene Berufsausbildung aus dem kaufm. Bereich
- Branchenkenntnisse sind wünschenswert
- Lösungsorientierte und selbständige Arbeitsweise
- Sicherer Umgang mit Office-Anwendungen
- Gute Englischkenntnisse in Wort und Schrift
- Führerschein Klasse B

Wir bieten:
- Individuelle Entwicklungsmöglichkeiten
- Unbefristetes Arbeitsverhältnis
- Urlaubs- und Weihnachtsgeld
- E-Bike Leasing
- Tolles Team und familiärer Zusammenhalt

Haben wir Ihr Interesse geweckt? Dann freuen wir uns auf Ihre Bewerbung. Bitte lassen Sie uns Ihre Unterlagen mit Angabe Ihrer Gehaltsvorstellung an folgende Adresse zukommen:

seit 1905
CONTAINER-SERVICE
FRIEDRICH TIEMANN GMBH & CO. KG
FRIEDRICH TIEMANN
z. Hd. Herrn Sven Hoppe
Grauwallring 13, 27580 Bremerhaven, bewerbung@tiemann.de

Die Initiative Jugendhilfe Bremerhaven e.V. ist ein anerkannter freier Träger der Jugendhilfe.

Für unsere Einrichtung

Kindernotdienst „AusZeit"

suchen wir ab sofort und unbefristet:

Eine/n Sozialpädagogin/Sozialpädagogen (m/w/d)
mit 39 Wochenstunden in Schicht- und Wochenendarbeit
Die Eingruppierung erfolgt nach TVöD Sozial- und Erziehungsdienst S 11b

und ab sofort und unbefristet:

Eine/n staatlich anerkannte/n Sozialassistenten/in (m/w/d)
mit 33 Wochenstunden in Schicht- und Wochenendarbeit
Die Eingruppierung erfolgt nach TVöD Sozial- und Erziehungsdienst S 4

Der Kindernotdienst ist eine vollstationäre Einrichtung zur vorläufigen Unterbringung von 3 – 12- jährigen Mädchen und Jungen in einer Notsituation bzw. Gefähr¬dungssituation und dient neben der Krisenbewältigung, insbesondere der Sicherung des Kindeswohls.

Wir erwarten von Ihnen:
Eine positive, wertschätzende Grundhaltung und Sie bringen Teamfähigkeit und selbstkritische Reflexion zur eigenen Arbeit mit. Sie sind belastbar und geübt im Umgang mit Kindern in krisenhaften Situationen. Sie haben Erfahrung im Bereich der Versorgung und Pflege und sind in der Lage auf individuelle Bedürfnisse von Kleinkindern und Kindern im Grundschulalter einzugehen. Sie stellen sich zudem auch zur Unterstützung der Freizeitgestaltung an Wochenenden und Feiertagen zur Verfügung

Wir bieten Ihnen:
Tarifgerechte Bezahlung und betriebliche Altersvorsorge analog des Tarifvertrags für den öffentlichen Dienst (TVöD), ein motiviertes Team, eine freundliche und offene Arbeitsatmosphäre sowie bedarfsgerechte Supervision und Fortbildung.

Wir freuen uns auf Ihre Bewerbung!

Diese richten Sie bitte bis 15.07.2022 schriftlich mit Lichtbild an die Initiative Jugendhilfe Bremerhaven e.V., Geschäftsführung Frau Weßels, Kurt-Schumacher-Str. 80, 27578 Bremerhaven

Schwerbehinderte und ihnen gleichgestellte behinderte Menschen haben Vorrang vor gesetzlich nicht bevorrechtigten Bewerberinnen und Bewerbern gleicher Eignung, Befähigung und fachlicher Leistung.

Wir suchen ab sofort zur Verstärkung unseres Teams

Produktionshelfer (m/w/d)
(Teilzeit 20 Std. und 450,- € Minijob-Basis)

für den Bereich **Versand/Weiterverarbeitung**.

Wenn Sie zuverlässig, belastbar und flexibel einsetzbar sind, nachts arbeiten und auch Wochenendarbeit leisten können, dann richten Sie Ihre Bewerbungsunterlagen an:

info@druckzentrum-nordsee.de oder
Nordsee-Druck GmbH & Co. KG
Versandleitung
Am Grollhamm 4, 27574 Bremerhaven

Wir suchen zum nächstmöglichen Termin eine/n motivierten **Mitarbeiter/in (m/w/d) in der**

Finanz-/Lohnbuchhaltung

Wir bieten:
- Zusammenarbeit in einem jungen, dynamischen und aufgeschlossenem Team
- Vielseitiges und abwechslungsreiches Aufgabengebiet
- Attraktive Entlohnung sowie eine familiäre Atmosphäre mit flachen Hierachien

Ihre Bewerbung richten Sie bitte an:

Isey Fischimport GmbH
Fischkai 15 · 27572 Bremerhaven

ISEY Fischimport GmbH

TESTESSER GESUCHT!

Für die Verkostung von Lebensmitteln am 5. und 6. Juli 2022

ttz Bremerhaven

Wichtig: Wir testen unter 3G-Bedingungen

- Testesser/innen (m/w/d) im Alter von 30-49 Jahren
- ein Termin erforderlich, von 12.00 Uhr bis 18.45 Uhr möglich
- Testtermin dauert ca. 20 Minuten
- Aufwandsentschädigung 10 €

Anmeldung telefonisch
Montag bis Freitag ab 08.30 Uhr
0471 80934-552 oder -557

ttz Bremerhaven
Sensoriklabor
Lengstraße 3
27572 Bremerhaven

Noch Platz im Sparschwein?

Jetzt Nebenverdienst als Zusteller/-in des Sonntagsjournals sichern:

Tel. 0471 90266-624

Oder einfach Coupon ausfüllen, abtrennen und einsenden:

EHNIS Presse- u. Werbemittellogistik GmbH
c/o Druckzentrum Nordsee
Am Grollhamm 4
27574 Bremerhaven

Name | Vorname
Straße, Nr. | PLZ, Ort
Telefon | Geburtsdatum

Die Zusteller/-innen müssen volljährig sein.

Für unser Ärztehaus suchen wir zum nächstmöglichen Zeitpunkt eine

MFA (m/w/d)

Bewerbungen bitte an:
Ärztehaus Hagen
Döhrenacker 10
27628 Hagen i. B.
Tel. 0176/47353354

Für sofort oder später
LKW-Fahrer (m/w/d)
für 4,7 t LKW gesucht.
Bewerbungen bitte an:
OMNIBUS WEGHORST
Alte Heerstr. 83 · 26954 Nordenham
Telefon 04731/4310
Carsten-Börger-Straße 6
27572 Bremerhaven
Telefon 0471/9218186

Hausmeister auf 450 €-Basis. Wir suchen ein/e Mitarbeiter/in für kl. Reparaturen, TH-Reinigung, Grünpfl. Gern nebenberuflich / Frührentner. **Atrium Immobilien, ☎ 0471/98199260.**

HAUS IM PARK
das zuhause für menschen mit demenz

Wir suchen eine

Alltagsbegleiter*in (m/w/d)

für die Sozialbetreuung, ab sofort oder später auf Basis der Geringfügigkeit.

Bitte melden Sie sich ab Montag, den 27.06.2022 bei der Arbeitsbereichsleiterin Sozialbetreuung unter der

Tel.: 0471 / 800 18 16

Wir su. eine freundliche, flexible Person für unsere Spielhalle in Geestm. (Teil-/Vollzeit). ☎ 0160/8448020 (Brhv.)

Schillernde Farbenpracht ...

... ist selten. **Helfen Sie dem Eisvogel,** denn sein Lebensraum ist bedroht. Werden Sie Fluss-Pate!

Infos: www.NABU.de/Paten und NABU, Charitéstr. 3, 10117 Berlin

NABU

Fahrer/innen für die Schülerbeförderung in Brhv. zum 01. August gesucht. Einstellungen finden am 29. Juni in Brhv statt. Nähere Infos unter ☎ **04221/129530**

STELLENGESUCHE

Bügele Ihre Wäsche. ☎ 0162-5731077

Su. Putzstelle (priv) - nur seriöse Anrufe. ☎ 0162-5731077

Amerikanisches Kreuzworträtsel

Die Positionen der Trennfelder zwischen den Lösungsfeldern finden Sie bitte selbst heraus. Ein Startwort mit Trennfeldern ist bereits vorgegeben. Wie viele Leerfelder in jeder Spalte oder Zeile vorkommen, ist in Klammern hinter den Fragen angegeben. Viel Spaß beim Raten!

Waagerecht:
1 Abk.: Euer, Eure • himmelblau (2)
2 heimische Ölpflanze • deutsche Vorsilbe (1)
3 äußerst zurückhaltend • Kreiszahl (1)
4 Initialen von US-Filmstar Hanks • Pferderennbahn (2)
5 Stierkämpfer (2)
6 Tierpflege (3)
7 Glanz-, Höhepunkt (franz.) • südamerikanischer Kuckuck (1)
8 Kfz.-Z.: Wiesbaden • Rang beim Karate (3)
9 Brücke über einen Bach • chem. Zeichen: Neon (2)
10 Abk.: ad acta • Geburtsstätte von Zeus (3)
11 italienisch: zwei • Treppenhaus (1)
12 Erdschicht im Tagebau (2)
13 Teil der Bibel (Abk.) • Initialen Kishons † 2005 (4)
14 Initialen der Glas • Lobrede (1)
15 rote Filzkappe • südeurop. Männername (1)
16 nach Art von (franz., 2 Worte) • Sprengstoff (Abk.) (2)
17 franz. Filmidol der 60er (Initialen) • Kfz.-Z.: Günzburg (4)
18 Vorname d. Rennfahrers Prost • Fremdwortteil: bei, daneben (1)
19 chem. Zeichen: Titan • Abk.: Samstag • chem. Zeichen: Ruthenium (2)
20 Anspannung, Aufregung (0)
21 lateinisch: ich • Sohn Isaaks im Alten Testament (1)

Senkrecht:
A vorher ‚bevor • lat. Abk.: ehrenhalber • Stadt auf Mayotte (Komoren) • rechter Nebenfluss der Belaja • altes Maß des Luftdrucks (4)
B kleines Feldhuhn • ohne Hörvermögen • Pilzart, Pfifferling (2)
C Abk.: Pädagogische Hochschule • größter Fluss Gabuns • süddeutsch: Hausflur • antikes Reich in Südarabien • altjapanisches Brettspiel (5)
D germanische Gottheit • bußfertig • griechische Unheilsgöttin • Aller-Zufluss bei Gifhorn (7)
E Mutter der Nibelungenkönige • eine Berliner Uni (Abk.) • Kfz.-Z.: Landsberg/Lech • Barmherzigkeit Gottes (8)
F Scherz • Auerochse • Fremdwortteil: zu, nach • Fluss durch Weimar • Tiroler Luftkurort • englisch: uns (6)
G Kopie, Abzug (Kurzwort) • Pampastrauß • Männername • Ort im Erzgebirge (3)
H Teil des Atlasgebirges • geradlinig • Grafschaft in Südostengland • südamerik. Zwerghirsch (4)

	A	B	C	D	E	F	G	H
1								
2								R
3								I
4								F
5								
6								
7								
8								
9								
10								
11								
12								
13								
14								
15								
16								
17								
18								
19								
20								
21								

Kristallrätsel

Die 12 aufgelisteten Wörter müssen im Uhrzeigersinn in die Kristalle eingetragen werden, wobei die aneinander liegenden Kristallflächen immer den gleichen Buchstaben haben.
IRDEN, KERBE, LAUTE, MAMBA, MARIE, NEBST, PARTY, PLATT, PLATZ, RUBIN, TETRA, VIKAR

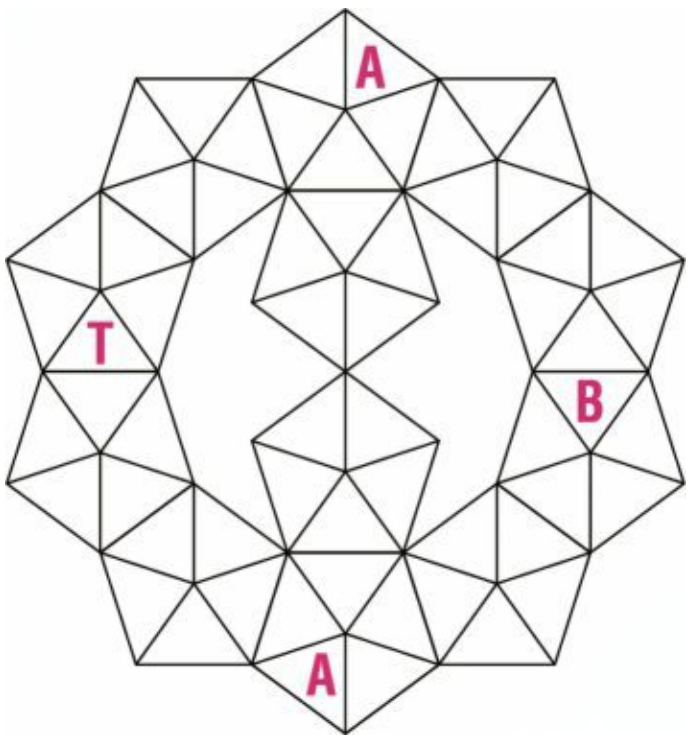

Brückenrätsel

Erweitern Sie das linke und das rechte Wort einer Zeile um jeweils einen Begriff aus der Liste der Brückenwörter, so dass neue, sinnvolle Begriffe entstehen (z. B. GartenZAUN – ZAUNKönig). Bei richtiger Zuordnung nennt Ihnen die farbige Mittelspalte das gesuchte Lösungswort.

RESERVE		WAGEN
STANNIOL		KORB
TROMMEL		STURM
SPAET		STOFF
UNTER		WACHE
GRAS		MANN
WIRBEL		STILLE
ANDENKEN		SCHLUSS
DRAHT		WINDE
PALM		STELLE
WASSER		FREI
WAAGE		MAESSIG

Das große Kreuzworträtsel

flach positionieren	englisch: Irrtum	Zahlwort			Mutter von Maria	Höhenzug im Weserbergland	dt. Bundesland (Abk.)	persönliches Fürwort	biblischer Priester		zwölf Dutzend	deutsche Vorsilbe: schnell		österr. Psychologe † 1939	Mediziner für akute Hilfe
					eine Anzeige aufgeben										
					Folge von drei Werken									spanisch: Gebirgskette	
eine Mischfarbe		Beleg									innere Bereitschaft, Verlangen				
Teil des Krankenhauses (Abk.)												Durchsichtsbild (Kzw.)			
												Marderart	vereinzeltes Gehöft		
metallhaltiges Gestein	sonnennächster Planet	Refraktion													
Initialen Brandos † 2004															
												Gaststättenbesitzer			Deponierung
Fragewort												griechischer Buchstabe		Einfahrt	
Ausruf des Nichtgefallens															
												englisch: Hund			
chem. Zeichen: Ruthenium															
Eisenbahn	illoyal, abtrünnig											hohe Anerkennung		griech. Gebirgslandschaft	
dt. Komponist † 1847		Reizstoff im Tee										Kletterpflanze mit Haftwurzeln	französisch, spanisch: Baby		
			Zustimmung		hohes dt. Gericht (Abk.)	Singvogel aus Indien	Hauch, Fluidum (franz.)		Frucht mit harter Schale		dt. Schauspieler (Beppo) †	englisch: groß			
nicht nah, fern			Demontage						Löser von Denkaufgaben						Kfz.-Z.: Bayreuth
				dt. TV-Moderator (Oliver)								südeutsch: Junge			
Widerborstigkeit											Rückstand				W-1053

Neubau in der Fritz-Reuter-Str. 6
3 Zi., ca. 88 m², ebenerdiges Duschbad, großer Balkon, Außenrollläden, Mobilitätsraum, Fahrstuhl, Fußbodenheizung, Lüftungsanlage mit Wärmerückgewinnung, Abstellraum, 1. OG.
Miete: 709,00 € zzgl. BK
Bedarfsausweis, Endenergiebedarfswert: 22,0 kWh/(m²a), Strom, Baujahr lt. Energieausweis: 2019, Energieeffizienzklasse: A+

GWF
Tel. 0471-954990
Fritz-Reuter-Straße 7-9
www.gwf-wohnen.de

Ihre Ansprechpartner
Frau Seegers und Herr Engel

Scharnhorststr. 20 in ruhiger Lage
3 Zi., ca. 71 m², modernisiert, Duschbad mit Fenster, Balkon, schöne Raumaufteilung, sehr gute Busanbindungen und Einkaufsmöglichkeiten, 2. OG.
Miete: 415,00 € zzgl. BK
Verbrauchsausweis, Endenergieverbrauchswert: 150,2 kWh/(m²a), Heizöl, Baujahr lt. Energieausweis: 1929

Felsstr. 18 Erstbezug nach Modernisierung
3 Zi., ca. 66 m², modernes Duschbad, großer Südbalkon mit Blick ins Grüne, raufaserweiß frisch tapeziert, wärmegedämmt, 2. OG.
Miete: 420,00 € zzgl. BK
Verbrauchsausweis, Endenergieverbrauchswert: 136,8 kWh/(m²a), Erdgas, Baujahr lt. Energieausweis: 1964, Energieeffizienzklasse: E

Noch nicht das Richtige dabei? Wir finden Ihre Traumwohnung!

Ihre Sterne

Widder
21. 3. – 20. 4.
Das Schicksal meint es gut mit Ihnen. Falls Sie die Hände nicht nur untätig in den Schoß legen, könnten Sie in einer Angelegenheit, die Ihnen wichtig ist, einen sehr feinen Erfolg landen.

Stier
21. 4. – 20. 5.
Ihre finanziellen Möglichkeiten sind inzwischen wesentlich besser als noch vor ein paar Wochen. Darum dürfen Sie nun wieder etwas großzügiger zu sich selbst und zum Partner sein.

Zwillinge
21. 5. – 21. 6.
Nehmen Sie die Einwände eines Menschen, der Ihnen mit seinem Rat bloß helfen möchte, bitte nicht auf die leichte Schulter. Auf diesem betreffenden Gebiet ist derjenige ein Experte.

Krebs
22. 6. – 22. 7.
Was von vielen Menschen aus Ihrem Umkreis schon immer ignoriert wurde, findet diese Woche endlich die gebührende Beachtung. Und Sie dürfen drauf hinweisen, dass Sie es gesagt hatten!

Löwe
23. 7. – 23. 8.
Das, was Ihnen noch bis vor wenigen Tagen Sorgen bereitete, löst sich diese Woche sozusagen in Wohlgefallen auf. Jemand hatte bloß Ihr Denken und demnach auch Ihr Handeln falsch bedacht.

Jungfrau
24. 8. – 23. 9.
Die unschönen Vorkommnisse der jüngsten Vergangenheit können Sie nun auch im Kopf zu den Akten legen, denn Ihre Pechsträhne ist vorüber. Ab jetzt geht es wieder bergauf. Bestimmt!

Waage
24. 9. – 23. 10.
Es gibt Ereignisse, die Ihnen kaum behagen. Eines davon allerdings, das Wirklichkeit zu werden drohte, dürfen Sie vergessen. Dank Ihrer Vorsichtsmaßnahmen können Sie ruhig schlafen!

Skorpion
24. 10. – 22. 11.
Auf die Anschaffungen, die nicht unbedingt nötig sind, sollten Sie verzichten. Es kommen auch wieder bessere finanzielle Zeiten! Und zwar, gemäß Jupiter, sogar schon sehr bald.

Schütze
23. 11. – 21. 12.
Ihr allgemeines Stimmungsbarometer steht auch diese Woche wieder auf einem Hoch, und man beneidet Sie darum. Was Ihr Geheimnis dafür ist, dürfen Sie aber nicht allen auf die Nase binden.

Steinbock
22. 12. – 20. 1.
Mit dem Verlauf dieser Woche könnten Sie im Grunde zufrieden und einverstanden sein, denn unterm Strich bringt er Ihnen mehr Höhen als Tiefen. Große Erfolge bringt er leider nicht.

Wassermann
21. 1. – 19. 2.
Wie gut es war, dass Sie einen unausgegorenen Plan noch auf Eis gelegt haben, das wird jetzt offensichtlich. Darum ist auch Ihr Kopf frei für das Neue, das jetzt verstärkt auf Sie zukommt.

Fische
20. 2. – 20. 3.
Jetzt nicht auf der eigenen Meinung beharren. Sie sollten auf eine Veränderung vorbereitet sein. Bleiben Sie aufgeschlossen wie bisher. In der Partnerschaft stehen wichtige Entscheidungen an.

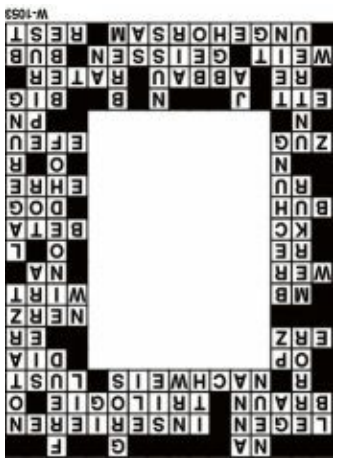

Auflösung Kristallrätsel:
Oben beginnend im Uhrzeigersinn: MARIE, IRDEN, RUBIN, MAMBA, PLATZ, PLATT, LAUTE, TETRA, NEBST, KERBE.
innen: VIKAR, PARTY.

Holländischer Griff und Umsicht

So vermeidet man Tür-Unfälle

BERLIN. Mit dem sogenannten Holländischen Griff lassen sich sogenannte Dooring-Unfälle mit Radfahrern an der Autotür besser vermeiden. Die Fahrertür wird dabei immer von der rechten Hand geöffnet, damit der Oberkörper automatisch nach links für den Spiegel- und Schulterblick geht. Die Beifahrertür wird stets mit der linken Hand aufgemacht. Laut Auto Club Europa (ACE) gehört der Griff in den Niederlanden zum Standard in der Fahrschule. Daher der Name.

Radfahrer ohne Chance

Führen Radwege direkt an parkenden Autos vorbei, ist das Risiko für solche Unfälle hoch. Denn oft haben Radfahrer keine Chance mehr, rechtzeitig zu bremsen oder auszuweichen, wenn unachtsam eine Autotür geöffnet wird. Für Radfahrer könnten diese Unfälle mitunter tödlich enden, so der ACE.

ACE rät zu Abstand

Radfahrer selbst können Dooring-Unfälle schwerlich verhindern. So müssten sie bei Tempo 20 circa elf Meter im Voraus erkennen, dass jemand die Autotür öffnen will, um noch rechtzeitig bremsen zu können. Sie können nur versuchen, das Unfallrisiko zu mindern. Der ACE rät daher, auf dem Fahrrad möglichst immer mindestens 80 Zentimeter Abstand zu parkenden Autos am Straßenrand zu halten.

Außerdem gilt es, aufmerksam auf Aussteigeindizien wie einschlagende Räder, Brems- und Rückleuchten zu achten. Helle und auffällige Kleidung sind zudem ratsam, um rechtzeitig erkannt zu werden. **(DPA)**

Albtraum Dooring-Unfall: Solche brenzligen Situationen haben schon viele Radfahrer erlebt. FOTO: MURAT/DPA

Vor dem Urlaub nachfüllen

Vor längeren Fahrten sollten Autofahrer die Pkw-Flüssigkeiten prüfen

KÖLN. **Bevor es mit dem Auto in den Sommerurlaub oder auf eine längere Tour geht, prüft man besser den Füllstand aller Betriebsflüssigkeiten. Dann kann man noch rechtzeitig nachfüllen. Dazu rät der ADAC Nordrhein.**

Wer die Kühlflüssigkeit kontrollieren will, macht das idealerweise vor der Fahrt bei kaltem Motor. Wenn dieser jedoch heiß ist, sollten Fahrer den Behälter nicht sofort öffnen. Dazu rät der ADAC Nordrhein. Denn dann steht das Kühlsystem unter Druck.

Man sollte also vorsichtig sein – und besser warten, damit der heiße Motor abkühlen kann. Sonst kann heißer Wasserdampf austreten, und zu Verbrühungen führen. Fehlt einem Fahrzeug Kühlwasser, kann es zu einer Überhitzung des Motors kommen – im schlimmsten Fall führt das zu einem Motorschaden.

Im Notfall einfaches Wasser

Einfaches Wasser ist für den Notfall zum Nachfüllen ausreichend. Das richtige Mischungsverhältnis mit dem auf das jeweilige Auto abgestimmten Kühlmittel kann später eingestellt werden, so der ADAC. Dafür sind Konzentrate und auch Fertigmischungen im Fachhandel und an manchen Tankstellen verfügbar.

Bei modernen Fahrzeugen ist das Kühlsystem fast wartungsfrei ausgelegt, so der ADAC. Kontinuierliche Verluste können auf Schäden hindeuten und sollten in einer Werkstatt abgeklärt werden.

Zu wenig Motoröl? Dann schnell nachfüllen, sonst nimmt der Motor Schaden. FOTO: MARKS/DPA

Neben dem Kühlwasser sollte man auch an das Wischwasser mit Scheibenreiniger und an genügend Motoröl denken.

Neben dem Kühlwasser sollte man auch an das Wischwasser mit Scheibenreiniger und an genügend Motoröl denken. Außerdem sollten Fahrer vor der Reise kontrollieren, ob die Bremsen, die Lenkung und die Beleuchtung funktionieren. Manche Werkstätten und Prüfzentren bieten dazu spezielle Urlaubschecks an.

Wichtig: der richtige Reifendruck. Besonders, wenn das Auto schwer beladen ist. Die richtigen Werte findet man in der Gebrauchsanleitung, manchmal stehen die Werte auch auf Aufklebern im Türrahmen oder der Innenseite der Tankklappe.

Bei den Reifen rät der ADAC Nordrhein zu mindestens drei Millimetern Restprofiltiefe. Denn mit abnehmender Profiltiefe verliert der Reifen an Bodenhaftung – insbesondere bei Regen. Zudem verlängert sich der Bremsweg.

Übrigens: Ein aktueller Verbandskasten im Auto ist Pflicht. Ebenso ein Warndreieck und eine Sicherheitsweste. In manchen Ländern ist eine Weste pro Mitfahrer vorgeschrieben – laut ADAC Nordrhein etwa in Frankreich oder Kroatien. Fehlen sie im Wagen, drohen Bußgelder. **(DPA)**

Augen lieber öfter checken

Initiative plädiert für häufigere Sehtests

BERLIN. Kinder, Bälle, Verkehrszeichen und Abstände: Im Straßenverkehr kommt es auf gutes Sehvermögen an. Zur Führerscheinprüfung muss einmal ein Sehtest vorgelegt werden – dann nicht mehr. Das ist schlecht.

Junge Erwachsene mit Führerschein sollten ihre Augen bis zum Alter von 29 Jahren alle drei Jahre checken lassen. Denn ein Viertel der Fehlsichtigkeiten entwickelt sich erst im Erwachsenenalter und damit womöglich nach der Führerscheinprüfung. Darauf weist das Kuratorium Gutes Sehen hin.

Verkehrszeichen werden schlechter wahrgenommen

Vor allem Kurzsichtigkeit ist im Straßenverkehr gefährlich. Schon -1 Dioptrien unkorrigiert schmälern die Sehleistung von 100 auf nur noch 25 Prozent. Schlechtes Sehen führt dazu, dass Verkehrszeichen, Hindernisse oder Abstände womöglich nicht früh genug wahrgenommen werden.

Online-Test erster Schritt

Einen Sehtest bieten Augenoptiker und Augenärzte an. Einen ersten Hinweis auf eine Fehlsichtigkeit kann der Online-Test der Brancheninitiative Kuratorium Gutes Sehen geben. Der ist jedoch kein Ersatz für einen Test durch Fachpersonal. **(DPA)**

www.seh-check.de

SONNTAGSKALENDER

Museum der 50er Jahre
Jeden Sonntag von 11-17 Uhr geöffnet in der US-Kirche, C.-Schurz-Gelände, Weddewarden.
☎ 0471/83305, Anmeld. f. Gruppen jederzeit

WEITERE VERANSTALTUNGEN

Leben mit Krebs e.V. Bremerhaven

Krebs-Beratungsstelle für Erkrankte und Angehörige, kostenlose psychoonkologische und sozial-rechtliche Beratung. Bezüglich der Gruppen und Kursangebote erkundigen Sie sich bitte in unserer Beratungsstelle.
•Dienstag 17 Uhr: Treffen der SHG Leukämie-Lymphom- u. Plasmozytomer-krankte, begleitet von Herrn Vásquez Rodriguez, Oberarzt der Klinik für Hämatologie, Onkologie und Palliativmedizin, Ameos Klinikum am Bürgerpark Bremerhaven.
• Mittwoch 15 Uhr: Spielenachmittag
Wir sind persönlich mit Beratungen und psychoonkologischen Gesprächen für Sie da. Gerne können Sie einen Termin mit uns vereinbaren.
Sprechzeiten: bis auf weiteres Di – Do 9–12:30 und nach Vereinbarung. ☎ 0471/9413407, Eddy-Lübbert-Haus, Kurfürstenstr. 4, 27568 Bremerhaven, www.leben-mit-krebs-bremerhaven.de

Hombre

Hospizmodell Bremerhaven e.V.

- Begleitung von schwererkrankten Menschen am Lebensende und Ihren Angehörigen Zuhause in Heimen und Krankenhäusern
- Betreuung von Kindern schwersterkrankter Eltern
- Ambulanter Kinderhospizdienst Augenstern mit Geschwisterbetreuung
- Trauerbegleitung von Kindern, von Eltern verstorbener Kinder und von Erwachsenen

Bülkenstr. 31, 20570 Bremerhaven ☎ 0471-8062955
www.hospiz-bremerhaven.de

Lichtblicke e.V.

Lichtblicke e.V.
Hilfe bei Krebserkrankungen und Transplantationsbegleitung
Das Büro öffnet montags 15:00 bis 17:00 Uhr, dienstags und donnerstags 10:00 bis 12:00 Uhr.
Unser psychoonkologisches Team ist wie immer für Sie da.
Eine telefonische Beratung kann unter Tel.: 0471-3913869 erfolgen. Sprechen Sie bitte auf den AB: wir rufen zurück.
Ihre Lichtblicke e.V., Schifferstraße 17, 27568 Bremerhaven, Tel.: 0471-3913869

PFLEGEDIENSTE

Bremerhavener Pflegedienst
24 Stunden Erreichbarkeit
Geborgenheit durch Bezugspflege.
Wir beraten Sie kostenlos ☎ **04 71/95 88 990**
www.bhv-pflegedienst.de

Tagespflege Wintjen GbR
Langener Landstr. 116, 27580 Bremerhaven
☎ 0471/90 22 503, Fax: 0471/90 22 504
tagespflege-wintjen@web.de

Pflegedienst Unterweser
- Alten- und Krankenpflege
- Beratungsbesuche für pflegende Angehörige
- Tagespflege
- Hausnotruf
- Haushaltshilfen
- Fortbildung - Ausbildung - Weiterbildung

Beratungsbüro Mitte und Pflegezentrale, Freigebiet 1
Servicenummer: ☎ 04 71/8 00 83 00

AWO

TAGESPFLEGE SÜDERDEEL
· Tagesbetreuung für ältere, pflegebedürftige Menschen - vor allem Demenzkranke
· Transfer zwischen Wohnung und Süderdeel
· Frisch zubereitete Mahlzeiten
· Abwechslungsreiches Beschätigungsangebot
· Qualifiziertes und erfahrenes Betreuungsteam
Thunstraße 60
27572 Bremerhaven-Wulsdorf
☎ **0471/9585-366**

Hanseatischer Pflegedienst

Hanseatischer Pflegedienst seit 1995
– Individuelle Kranken- und Seniorenpflege
– Fachkräfte für Diabeteserkrankungen
– Pflegeberatung für pflegende Angehörige
– Betreutes Wohnen in der Osterstraße
Brhv., Am Gitter 2 ☎ 951 20 56
www.hanseatischer-pflegedienst.de

Wintjen

Pflegedienst Wintjen GbR
Langener Landstr. 116, 27580 Bremerhaven
☎ 0471/90 22 505, Fax: 0471/90 22 504
pflegedienst-wintjen@web.de

Tagespflege Gentsch
- Langen: (04743) 322 80 33
- Am Debstedter Weg: (0471) 96 91 99 95
- Wulsdorf: (0471) 944 60 844

www.tagespflege-gentsch.de

BEW Betreuungs- und Erholungswerk e.V.

Häusliche Pflege- Miteinander!
Pflege, Betreuung, Wohnen: Wir unterstützen Sie vielfältig **aus einer Hand!**
www.bew-bhv.de ☎ **04 71/9 54 31-60**

Deutsches Rotes Kreuz
Pflege zu Hause · Hausnotruf
Tagespflege · Begegnungsgruppen
0471 308360-0 · drk-bremerhaven.de

AWO

Ambulante Pflege
- Haushaltshilfe
- Beratung für pflegende Angehörige
- Eigener Hausnotruf (24Std. Bereitschaft)
- Betreutes Wohnen (Mitte u. Speckenb.)
- Menue-Service (tgl. frisch gekocht)

Stellenangebote siehe website
Bürgermeister-Smidt-Str. 208
☎**4 20 30**
www.awo-pflegezentrale.de

BEW Betreuungs- und Erholungswerk e.V.

BEW-Menü-Service – Essen auf Rädern!
Tägl. frisch aus eigener Küche. Speiseplan unter
www.bew-bhv.de/gastronomie ☎ 0471/9843401

KRANKENPFLEGE

AWO

„Anderland“
Wohngemeinschaften für Menschen mit Demenz.
Informieren Sie sich unverbindlich
☎ **04 71/4 20 30**

SOZIALE DIENSTE

Weisser Ring e.V. ☎ 0151/55164693
Kriminalitätsopfer finden Hilfe

BEW Betreuungs- und Erholungswerk e.V.

Anti-Rost – „Senioren helfen Senioren“
in Bremerhaven, Imsum, Langen und alle Orte der Gem. Schiffdorf. ☎ **0471/95431–30,**
Montag 10-12 Uhr, Mittwoch 15-17 Uhr,
BEW, Wiener Str. 5, Bremerhaven.

Deutscher Kinderschutzbund e. V.
Georgstr. 7, ☎ **04 71/30 36 39, Fax. 9 58 54 08**
Wir helfen vertraulich.

VERSAMMLUNGEN

Einladung zur Jahreshauptversammlung der Sterbekasse Klub„Brüderschaft“ Wulsdorf
(Sterbekasse Einigkeit) am Sonntag, den 26.06.2022, um 17 Uhr in der Vereinsgaststätte des TSV Wulsdorf „Treffpunkt Wulsdorf“, Heinrich-Kappelmann-Str. 4, 27572 Bremerhaven
Tagesordnung:
1. Begrüßung und Feststellung der Beschlussfähigkeit
2. Gedenken der verstorbenen Mitglieder
3. Genehmigung des Protokolls der letzten JHV
4. Geschäfts- und Kassenbericht
5. Bericht der Revisoren
6. Entlastung des Vorstandes
7. Wahlen
8. Zukunft unserer Sterbekasse
9. Verschiedenes

Der Vorstand www.Sterbekasse-Wulsdorf.de

REISEN

U+R Urlaub + Reisen Bustouristik ☎0421/175860

Erleben Sie etwas

TAXI Hol-+Bring-Service – mit dem Taxi zum Bus

André Rieu Live! - Restplätze
OpenAir Konzert auf dem Vrijthof in Maastricht
2x ÜF im **4-Sterne Hotel Innside by Meliá** in Aachen • Nummerierte Konzertkarte Rang 3 • Stadtführung Aachen und Maastricht • Rathausbesichtigung Aachen • Alle Ausflüge mit örtl. Reiseleitung
Termin: 23.07. – 25.07.22 Preis p. P. ab **€ 544,-***

Thüringer Städtequartett
Erfurt – Gotha – Eisenach - Weimar
3x ÜF im **4-Sterne Hotel Ramada by Wyndham Weimar** • 1x Abendessen • Stadtführungen Erfurt, Gotha, Eisenach, Weimar und Hildesheim • örtliche Reiseleitungen • Kulturförderabgabe Weimar • uvm.
Termin: 18.08. – 21.08.22 Preis p. P. ab **€ 477,-***

Nordseeinsel Föhr
Fahrt im bequemen Fernreisebus • **4x HP im 4-Sterne Atlantis Hotel am Meer** • Fährüberfahrt nach/von Wyk/Föhr • Gepäcktransfer Hafen-Hotel-Hafen • Willkommensgetränk im Hotel • Stadtführung Wyk • geführte Strand- und Wattwanderung • Kurtaxe • uvm.
Termin: 23.10. – 27.10.22 Preis p. P. ab **€ 481,-***
*Alle Preise verstehen sich inkl. Treibstoffzuschlag von € 3,- pro Person/Tag.

Weitere, interessante Busreisen finden Sie im neuen U+R Katalog Sommer 2022

Urlaub+Reisen GmbH & Co. Touristik KG, Bornstr. 19-22, 28195 Bremen, www.u-und-r.de …und in jedem guten Reisebüro

GESCHÄFTLICHES

ZUR MÜHLE
Jeden Montag
Limandes zum satt essen
Nur mit Reservierung
Telefon: 04743 / 92 91 0

Eine Idee frischer...
Wesers DER SPARGELHOF
ANGEBOT
2 Schalen Erdbeeren
500g Schalen 7,00 Euro/kg statt 9,00 jetzt nur **7,00 €**
2 Schalen Kirschen
statt 5,90 jetzt nur **5,00 €** 500g Schalen 5,00 Euro/kg
Gültig vom 27. bis 29.06.2022.

www.werner-spargel.de | Telefon 04149 - 93 48 4-0
Find us on Spargelhof.Werner

ZUR MÜHLE
Jeden Sonntag Kaffeeklatsch
1 Stück Torte oder Kuchen nach Wahl und Kaffee satt
Telefon: 04743 / 92 91 0

Übernehmen Sie mit uns Verantwortung, damit sich die Lebensbedingungen in den armen Ländern unserer Welt verbessern.
www.brot-fuer-die-welt.de

ZUR MÜHLE
Jeden 1. + 3. Donnerstag
Steakbuffet
Nur mit Reservierung
Telefon: 04743 / 92 91 0

VERANSTALTUNGEN

Eiscafe Becker
Wir sind aus dem Urlaub zurück!
Di. bis So., von 9-17 Uhr.
Wir freuen uns auf Sie!
Weserstr. 64, Tel. 0471-7003737

ANZEIGE

Geldanlage aktuell

Lassen Sie sich beraten beim Testsieger:

- ✓ mit unseren Angeboten für **nachhaltige Geldanlagen:** z.B. investieren Sie in eine **„Grüne Festzinsanleihe“ mit 1,35% p.a. für 3 Jahre bei 100% Kapitalschutz**
- ✓ mit Kombination der **Festgeld-Angebote** auf unserem ZinsMarkt für Ihre Liquidität
- ✓ mit unserer **Prämie** (0,5%) bis zu 7.500 € für Neuanlagen und Depotüberträge von anderen Instituten
- ✓ mit unserem **Kombi-Angebot** aus FestzinsSparen mit 2% p.a. für 6 Monate + Fondsanlage

Weitere Informationen in unserer Filiale oder unter: www.deutsche-bank.de

Seit 100 Jahren für Sie vor Ort in Bremerhaven, heute und auch in Zukunft

Mein Team und ich beraten Sie gern, persönlich, kompetent und vor Ort.
Wir freuen uns auf Ihren Kontakt
Ihr Lars Müller

Filiale Bremerhaven
Bürgermeister-Smidt-Str. 9-11
27568 Bremerhaven
Tel.: 0471/4825-21
Lars-c.mueller@db.com

Deutsche Bank

Wespa schränkt Öffnungszeiten ein

Filialen arbeiten ab Juli im Tandem

BREMERHAVEN/KREIS CUXHAVEN. Die Weser-Elbe Sparkasse (Wespa) schränkt ab Montag, 11. Juli, die Öffnungszeiten ihrer Filialen ein. Dazu setzt sie auf das sogenannte Tandemmodell. Zwei Filialen bilden dabei ein Tandem und haben an unterschiedlichen Tagen abwechselnd für den persönlichen Service der Kunden geöffnet. An sechs Standorten hat die Wespa nach eigenen Angaben dieses Modell zuletzt erfolgreich erprobt, sodass nun eine flächendeckende Einführung beginnt.

Die Tandempaare sind: Dorum und Nordholz, Loxstedt und Wulsdorf, Beverstedt und Hagen, Cadenberge und Otterndorf, Hemmoor und Lamstedt, Langen und Bad Bederkesa (mit Debstedter Weg bis zum 1. September), Bremerhaven-Lehe und -Leherheide (mit Spaden bis zum 1. September), Bremerhaven Hauptbahnhof und Schiffdorf. „Mit dem Tandem-Modell haben wir eine Lösung gefunden, trotz der schwierigen Rahmenbedingungen und des veränderten Kundenverhaltens, in der Fläche präsent zu bleiben“, erläutert Peter Klett (Foto: Wespa). Das Tandem-Modell sei nicht mit Personalabbau verbunden, sagt Unternehmenssprecherin Ninia Käckenmester. Die Mitarbeiter würden nun verstärkt bei der Beratung zur Verfügung stehen.

»Mit dem Tandem-Modell haben wir eine Lösung gefunden, in der Fläche präsent zu bleiben.«
Peter Klett, Wespa

Beratungstermine nicht betroffen

Bei einem Beratungstermin mit einem Berater müssen keine Servicezeiten beachtet werden. Außerhalb der Servicezeiten sind weiterhin individuelle Beratungstermine möglich. Eine persönliche Beratung ist montags bis freitags von 8 bis 20 Uhr nach Terminvereinbarung möglich. Von den Änderungen ebenfalls nicht betroffen ist der SB-Service. Die Geldautomaten und Kontoauszugsdrucker an allen Standorten sind weiter nahezu rund um die Uhr zugänglich.

Als Hintergrund für die Umstellungen führt die Wespa den Vormarsch des Online-Bankings an: Die digitalen Angebote seien in den vergangenen Jahren ausgebaut worden. Die Mehrheit der Giro-Konten werde online geführt, Tendenz steigend.

Kritik aus der Politik

Viele ältere Bürger seien überhaupt nicht online unterwegs und wollen ihre Geldgeschäfte weiterhin in der Filiale abwickeln, kritisiert der Spadener Ortsbürgermeisters Björn Rieke: „Gerade für einen so großen Ort wie Spaden mit einer hohen Altersstruktur ist eine Filiale mit Ansprechpartnern vor Ort für ältere Kunden zwingend erforderlich.“ Und Denis Ugurcu, CDU-Fraktionschef in Schiffdorf, ergänzt: „Ich habe das Gefühl, dass die Wespa seit mehreren Jahren ihren gesellschaftlichen Auftrag vergisst, nämlich breite Bevölkerungsschichten Möglichkeiten zu geben, am Zahlungsverkehr teilzunehmen und Geldanlagen anzubieten.“

Die Wespa geht hingegen davon aus, dass auch immer mehr ältere Kunden die Online-Kanäle nutzen werden. Außerdem gebe es viele Ruheständler, die flexibler als Berufstätige auf die geänderten Zeiten reagieren könnten. **(SJ/MUE)**

Aus den Unternehmen

Wieder Kreuzliner in Cuxhaven

CUXHAVEN. Neben der Seebäderbrücke wird auch die Pier am Cuxhavener Steubenhöft-Terminal wieder für Anläufe von Kreuzfahrtschiffen zur Verfügung stehen. Das gab der Hafenbetreiber N-Ports beim Cuxhavener Kreuzfahrtforum bekannt. Damit sind auch Anläufe von Cruise Linern mit einer Länge bis zu 400 Metern in Cuxhaven möglich. Die Kreuzfahrt kehrt somit an ihren „Geburtsort“ zurück, wo Albert Ballin als Hapag-Generaldirektor diese Reiseform einst im Jahr 1891 erfunden hatte.

Branche: 70 Gigawatt möglich

Offshore-Experten treffen sich auf der 18. Internationalen Windforce Conference

BREMERHAVEN. **Die Bundesregierung hat sich zum Ziel gesetzt, die installierte Leistung der Offshore-Windenergie in Deutschland bis 2030 mehr als zu verdreifachen – wie dies gelingen kann, darüber diskutierten Expertinnen und Experten auf der 18. Internationalen Windforce Conference in Bremerhaven.**

Beim Branchentreff der Offshore-Windkraft-Branche sind auf dem Gelände der Lloyd Werft in Bremerhaven rund 200 Vertreter aus Wirtschaft, Politik und Wissenschaft zusammengekommen. FOTO: WIRRWA/WAB/DPA

Der Windindustrie- und Wasserstoffverband WAB machte dabei auf Probleme aufmerksam, die den politischen Zielen im Weg stehen: Passende Ausschreibungsbedingungen für Offshore-Windenergie seien ebenso notwendig wie schnellere Genehmigungsverfahren und eine Qualifizierungsoffensive gegen drohende Engpässe bei den Fachkräften.

Rund 250 nationale und internationale Experten, unter anderem aus dem Konferenz-Partnerland Frankreich, trafen sich auf dem Gelände der Lloyd Werft. Das Motto „Offshore-Wind: Klimaschutzziele umsetzen und Arbeitsplätze schaffen“. Wenn jetzt für Fachkräfte und für die Offshore-Wind-Zulieferindustrie sowie die maritime Industrie die richtigen Weichen gestellt würden, könne aus Sicht der WAB der Ausbau von 30 Gigawatt bis 2030 und mindestens 70 Gigawatt Offshore-Wind in Deutschland bis 2045 gelingen.

Qualifizierungsoffensive gefordert

„Wir setzen uns dafür ein, dass der Ausbau der klimaschützenden Windenergie auf See wieder für mehr Beschäftigung und Wertschöpfung sorgt und ‚grüner‘ Wasserstoff wirtschaftlich produziert werden kann“, sagte WAB-Geschäftsführerin Heike Winkler. „Die Bundesregierung sollte bei der aktuellen Überarbeitung des Windenergie-auf-See-Gesetzes die Initiative des Bundesrats aufgreifen und die klimaschädlichen Emissionen bei der Produktion eines Offshore-Windparks über die Berücksichtigung des CO_2-Fußabdrucks als Ausschreibungskriterium sowie ein Sprinterprogramm für ‚grünen‘ Wasserstoff integrieren“, meinte sie. „Vor allem braucht es eine Qualifizierungs- und Ausbildungsoffensive entlang der Wertschöpfungskette, die Unterstützung der maritimen Industrie und die erforderliche Häfen-Infrastruktur.“

Das Ziel einer klimaneutralen Volkswirtschaft sowie die Notwendigkeit, sich angesichts des russischen Angriffs auf die Ukraine weitestgehend unabhängig vom Import von fossilen Energieträgern zu machen, sei nur zusammen mit leistungsfähigen Hafeninfrastrukturen zu realisieren, betonte auch Claudia Schilling (SPD), Bremer Senatorin für Wissenschaft und Häfen. Sowohl für den ambitionierten Ausbauplan der Bundesregierung für die Offshore-Windkraft als auch für die Entwicklung von Wertschöpfungsketten für „grünen“ Wasserstoff seien die Häfen als Umschlagsort unverzichtbar. Planungs- und Genehmigungsverfahren müssen deswegen weiter beschleunigt werden. Für Investitionen in die Infrastruktur der Hafenstandorte sei indes die Unterstützung des Bundes notwendig. „Nur so lässt sich die deutsche Energiewende schaffen und an der energiepolitischen Unabhängigkeit Deutschlands arbeiten“, sagte sie.

»Ohne die richtigen Weichenstellungen gefährden wir das Erreichen des Ziels für 2030.«
Martin Gerhardt, Siemens Gamesa

Die WAB setze sich zudem für den politischen Dialog zu einem nachhaltigen Aufbau von Wind-auf-See-Lieferketten in Europa ein. Fast alle Offshore-Wind ausbauenden Länder unterstützten in dieser internationalen Branche die heimische Wertschöpfung und Beschäftigung. „Unser Ziel ist ein Europa mit fairen Wettbewerbsbedingungen, insbesondere für kleine und mittlere Unternehmen. Unabdingbar ist dafür der enge Austausch innerhalb Europas“, sagte Winkler.

„Der ambitionierte Offshore-Ausbau ist der Schlüssel zu Klimaschutz und einer sicheren, günstigen und unabhängigen Energieversorgung. Aber ohne die richtigen Weichenstellungen gefährden wir das Erreichen des Ziels für 2030“, warnte Martin Gerhardt, Geschäftsführer von Siemens Gamesa in Deutschland. „Wir brauchen einen dynamischen Inflationsausgleich und einen Verzicht von Zusatzzahlungen in den Ausschreibungen, eine Beschleunigung der Genehmigungen sowie ein höheres und gleichmäßig verteiltes konkretes Auftragsvolumen“, forderte er.

Ein schnellerer Offshore-Ausbau gehe allerdings nur Hand in Hand mit einer starken und flexiblen Netzanbindung. Der Übertragungsnetzbetreiber Tennet spiele dabei eine wichtige Rolle in Europa. „In Deutschland und in den Niederlanden streben wir an, jeweils rund 20 Gigawatt Offshore-Windenergie bis 2030 anzubinden“, sagte Tennet-Geschäftsführer Tim Meyerjürgens. **(SJ)**

Bedarfsverkehre auf dem Vormarsch

Verkehrsunternehmen bauen Anruf-Systeme bundesweit als ÖPNV-Ergänzung auf

HOFHEIM AM TAUNUS. Bedarfsverkehre mit sogenannten On-Demand-Shuttles werden im öffentlichen Personennahverkehr (ÖPNV) als Ergänzung des Linienverkehrs immer beliebter. Dazu gehören unter anderem auch das Anruf-Sammeltaxi (AST) im Cuxland und das Anruf-Linientaxi (ALT) in Bremerhaven. In der Region Rhein-Main sollen ab 2023 autonom fahrende On-Demand-Shuttles zum Einsatz kommen. Dort realisieren Rhein-Main-Verkehrsverbund (RMV) und Deutsche Bahn (DB) gemeinsam mit lokalen Partnern bereits seit 2021 das deutschlandweit größte On-Demand-Angebot.

„Die Branche hat seit vielen Jahrzehnten umfassende und gute Erfahrungen mit sogenannten Linienbedarfsverkehren wie Rufbussen. Seit einigen Jahren kommen nun immer mehr neue On-Demand-Angebote im ÖPNV hinzu, auch dank der Digitalisierung und der für diese Verkehre verbesserten gesetzlichen Rahmenbedingungen“, sagt Ingo Wortmann, Präsident des Verbands Deutscher Verkehrsunternehmen (VDV).

Anfang 2019 waren es noch etwa ein Dutzend solcher neuen Angebote. Zum Ende dieses Jahres sind es mit über 80 Projekten bereits viermal so viele, Tendenz steigend. Diese Entwicklung zeigt, dass die Branche den politischen Auftrag aus der Novellierung des Personenbeförderungsgesetzes umsetzt: Die Verkehrsunternehmen und Verbünde sind dabei, überall in Deutschland neue Linienbedarfsverkehre anzubieten und bestehende Angebote auszubauen. Es sind aktuell mehr als 400 Fahrzeuge in diesem Bereich unterwegs.

Die Zukunft des Bedarfsverkehrs: ein autonom fahrender Minibus, wie er in Karlsruhe getestet wird. FOTO: DECK/DPA

47 Prozent der Angebote im ländlichen Raum

Eine aktuelle Branchenumfrage des VDV zeigt zudem, dass sich On-Demand-Angebote im ÖPNV überall etablieren, auch außerhalb der Großstädte und Ballungsräume: 47 Prozent aller On-Demand-Verkehre sind demnach im ländlichen Raum und Kleinstädten unterwegs, 26 Prozent in Mittel- und Oberzentren, 14 Prozent im suburbanen und 13 Prozent im urbanen Raum. „Bei den Projekten im ländlichen Raum gibt es dadurch flexible Angebote, wo vorher keine waren. Zudem zeichnet sich ab, dass schwach ausgelastete Linienverkehre dort eher auf On-Demand-Angebote mit mehreren kleineren Fahrzeugen umgestellt werden. So werden effektiv Leerfahrten vermindert und stattdessen die Mobilitätsbedürfnisse unserer Fahrgäste flexibel und mit hohem Komfort bedient“, so Wortmann.

Flexible On-Demand-Angebote sind neben den klassischen Linienverkehren ein wichtiger Hebel für mehr und bedarfsorientierteren ÖPNV. Sie schließen die Lücke zwischen Bahnhof und Haustür – besonders auch am Stadtrand und in ländlichen Regionen. Allerdings sind On-Demand-Angebote zwar ein Hebel, um den ÖPNV insgesamt für mehr Menschen attraktiver zu gestalten und damit die Klimaschutzziele bis 2030 zu erreichen. Aber ohne zusätzliche finanzielle Mittel sind sie in den kommenden Jahren nicht wirtschaftlich zu betreiben.

Investitionen nötig

„Der Ausbau von On-Demand-Verkehren kann zur Schaffung von gleichwertigen Lebensverhältnissen in Stadt und Land und zur Erreichung der Klimaschutzziele im Verkehrssektor beitragen“, heißt es vom VDV. Das ÖPNV-Leistungskostengutachten von Roland Berger im Auftrag des VDV habe aber auch deutlich gezeigt, dass der finanzielle Bedarf für die damit verbundene Angebotserweiterung hoch ist: Bis 2030 würden rund 3,8 Milliarden Euro zusätzlich benötigt, damit On-Demand-Verkehre in Deutschland flächendeckend im Regelbetrieb fahren können. **(SJ)**

Schnelle Chance auf Ausbildung

IHK bietet in Cuxhaven Speeddating an

CUXHAVEN. In zehn Minuten zum Ausbildungsplatz – das ist möglich beim Azubi-Speeddating, das die Industrie- und Handelskammer Stade (IHK) am Montag, 27. Juni, 14 bis 17 Uhr, in der Realschule Cuxhaven (Schulstraße 14) veranstaltet. 15 Ausbildungsbetriebe bieten 93 Ausbildungsplätze in 24 verschiedenen Ausbildungsberufen an.

Kein Auswahlverfahren

Hier gibt es die Möglichkeit, ohne vorheriges Auswahlverfahren sich direkt beim Unternehmen vorzustellen. Eine Anmeldung ist nicht notwendig. In Zehn-Minuten-Gesprächen haben Interessierte die Gelegenheit, Personalverantwortliche für sich zu begeistern – und umgekehrt. Dann wird gewechselt zum nächsten Date.

„Wir wollen einen schnellen und unkomplizierten Erstkontakt zwischen Lehrstellenbewerbern und Unternehmen herstellen“, sagt Ulrich Kopf von der IHK. Verläuft die Kennenlernphase erfolgreich, kann man sich zu einem Bewerbungsgespräch oder Praktikum im Unternehmen verabreden. **(SJ)**