

SONNTAGSJOURNAL

DER NORDSEE-ZEITUNG



Wetter-Willi
Was für ein trüber Tag, mault Willi. Regen, Wolken und Wind - heute ist alles drin. Nur die Sonne nicht, haben ihm die Wetterfrösche verraten.

Stadt Bremerhaven Seite 3
Mikroalgen zur Entsalzung



Mithilfe einer Mikroalge wollen Forscher am Alfred-Wegener-Institut Wasser entsalzen. Sie möchten Landwirten an der Küste helfen. Doch die Ideen der Wissenschaftler reichen bis zur Wasserstofftechnologie.

Prominent Seite 8
Rockstar feiert 80. Geburtstag



Rolling Stones-Frontmann Mick Jagger präsentiert sich noch immer als Energiebündel. Das neue Album ist schon angekündigt. Dabei wird der mehrfache Opa und Uropa nun schon 80 Jahre alt.

Landkreis Cuxhaven Seite 10
Gnadenhof statt Schlachthof



Jürgen Rademacher ist Bio-Bauer und hält 30 Milchkühe. Jetzt gibt er die Viehhaltung auf. Seine Tiere müssen aber den Schlachthof nicht fürchten. Er will seinen Hof zum Gnadenhof umwandeln und sucht Paten.

Sport Seite 12
Begehrte Gesprächspartnerin



Die Kapitänin der deutschen Fußballnationalmannschaft, Alexandra Popp, ist zu einer begehrten Gesprächspartnerin geworden. Am morgigen Montag startet ihr Team in die WM in Australien.

Brauerei verliert Kontrolle



Carlsberg hat nach eigenen Angaben die Kontrolle über sein Brauereigeschäft in Russland verloren. Nach der Unterzeichnung eines Dekrets durch den russischen Präsidenten Wladimir Putin habe die Carlsberg-Gruppe nicht länger die Kontrolle über die Führung oder den Betrieb der Baltika-Brauereien in Russland inne, teilte der dänische Brauereikonzernt mit. Der Führungswechsel habe ohne Carlsbergs Wissen oder Zustimmung stattgefunden. Es sei unklar, welche Folgen diese Entwicklung für den laufenden Betrieb der Brauereien sowie den aktuellen Verkaufsprozess des Russland-Geschäfts haben werde. FOTO: CHARISIUS/DPA

Kritik an Asyl-Vorschlag

Migrationsexperten warnen vor schwerwiegenden Folgen

BERLIN. Der Vorschlag des Unionspolitikers Thorsten Frei für eine neue Systematik im Asylrecht sorgt für kontroverse Debatten. Der Migrationsexperte Daniel Thym sagte, Freis Vorstoß hätte bei einer Umsetzung schwerwiegende Folgen.

Es kämen dann weiter Menschen nach Deutschland, die kein Asyl beantragen und nicht arbeiten könnten und bestimmte Leistungen nicht erhielten. „Droht ihnen Gefahr in den Herkunftsländern, dürfen wir sie nicht abschieben. Im Ergebnis würde Herr Frei Vorschlag also bedeuten, eine große Schicht prekär lebender Personen in Deutschland zu schaffen“, sagte der Konstanzer Ausländerrechtsexperte.

Knaus: Frei-Vorschlag löst keine Probleme

Auch aus Sicht des Migrationforschers Gerald Knaus würde eine Abschaffung des Individualrechts auf Asyl die aktuellen Probleme in Europa nicht lösen. „Das echte Problem ist, dass wir es nicht schaffen derzeit, die Migrationsabkommen zu schließen, die wir brauchen“, sagte Knaus. Freis Vorschlag würde an der aktuellen Situation

ANZEIGE



Flüchtlinge kommen in das Grenzdurchgangslager Friedland. Der Unionspolitiker Thorsten Frei hat vorgeschlagen, das individuelle Recht auf Asyl durch ein Kontingentverfahren zu ersetzen. FOTO: PFÖRTNER/DPA

»Das echte Problem ist, dass wir es nicht schaffen derzeit, die Migrationsabkommen zu schließen, die wir brauchen.«

Migrationsexperte Gerald Knaus

nichts verbessern. Es fehlten Vereinbarungen, um Ausreisepflichtige aus der Europäischen Union zurückzubringen, argumentierte der Vorsitzende der Berliner Denkfabrik „European Stability Initiative“. Auch müsse es möglich werden, Menschen in sichere Drittstaaten zurückzuschicken, um zum Beispiel Mittelmeerflüchtlingen eine Rückkehr nach Libyen zu ersparen.

Frei, Parlamentarischer Geschäftsführer der Unionsfraktion, hatte vorgeschlagen, das Recht des einzelnen Menschen, auf europäischem Boden Asyl zu beantragen, solle abgeschafft und

durch Kontingente für die Aufnahme von Flüchtlingen in Europa ersetzt werden. Diese 300.000 bis 400.000 Flüchtlinge pro Jahr sollten direkt im Ausland ausgewählt und dann in Europa verteilt werden. „Eine Antragstellung auf europäischem Boden wäre nicht länger möglich, der Bezug von Sozialleistungen und Arbeitsmöglichkeiten umfassend ausgeschlossen“, so der CDU-Politiker.

Politiker der Ampel-Fraktionen lehnten die Vorschläge ab. Auch von AfD und Linken kam Kritik. Positiv äußerten sich dagegen der CDU-Innenpolitiker Chris-

toph de Vries und Sachsens Ministerpräsident Michael Kretschmer (CDU). Das Deutsche Institut für Menschenrechte merkte an, dass der individuelle Zugang zu einem fairen Asylverfahren in Deutschland und der EU nicht dadurch ersetzt werden könne, dass Schutzbedürftige direkt aus dem Ausland aufgenommen werden. Es verwies darauf, dass diese Möglichkeit ohnehin bereits bestehe.

Migrationsexperte Thym weist auf ein weiteres Problem hin: „Was ist mit denen, denen Verfolgung oder Menschenrechtsverletzungen drohen, die aber trotzdem hier ankommen und nicht in den „Kontingenten“ sind? Werden auch die abgeschoben?“ Wenn Frei das meine, dann wäre das nicht mit den Menschenrechten machbar, sagte Thym. (DPA)

Klimawandel
Senioren sorgen sich mehr

DÜSSELDORF. Menschen ab 60 Jahren sorgen sich laut einer Umfrage häufiger wegen des Klimawandels als jüngere Menschen. In der Altersgruppe ab 60 Jahren machten sich 42 Prozent der Menschen „große Sorgen“ über die Folgen des Klimawandels, heißt es in einer Studie des arbeitgebernahen Instituts der deutschen Wirtschaft (IW) in Köln. Ähnlich besorgt zeigten sich die Befragten in der jüngsten Altersgruppe zwischen 18 und 30 Jahren (41 Prozent).

Erben
CSU will Steuer für Elternhaus streichen

ANDECHS. Wer sein Elternhaus vererbt oder geschenkt bekommt, soll dafür nach den Vorstellungen der CSU im Bundestag künftig keine Steuer zahlen müssen. Wenn der Erbe oder Beschenkte das Haus oder die Wohnung nicht innerhalb der nächsten zehn Jahre verkauft, sondern selbst einzieht oder vermietet, soll er dafür keine Erbschaft- oder Schenkungsteuer zahlen. Das geht aus Papier der CSU-Landesgruppe hervor.

Erdgas
Deutsche Speicher zu 84 Prozent voll

BERLIN. Mitten im Sommer sind die Erdgasspeicher in Deutschland bereits wieder gut gefüllt. Anfang der Woche lag der Füllstand nach vorläufigen Daten des europäischen Gasspeicherverbands GIE bei 84,25 Prozent. Im Vorjahr war ein vergleichbarer Wert erst am 1. September erreicht worden. Der Verband der Gasspeicherbetreiber Ines hält es für möglich, dass die Speicher schon im September voll werden.

Siesta: Gegen Pauschalregelung

Niedersachsen für flexible Modelle

HANNOVER. Das niedersächsische Gesundheitsministerium hat den Vorschlag der deutschen Amtsärzte für eine Sommer-Siesta im Arbeitsleben im Grundsatz begrüßt. Notwendig seien dabei aber individuelle und flexible Modelle, sagte Sprecher Sebastian Schumacher. „Eine generelle Regelung für alle Berufsgruppen überzustülpen, ist mit Sicherheit nicht die richtige Lösung.“

Die Amtsärzte haben angesichts der hohen Temperaturen im Sommer infolge des Klimawandels gefordert, in Deutschland eine Siesta-Arbeitsweise nach südeuropäischem Vorbild einzuführen. Früh aufstehen, morgens produktiv arbeiten und mittags Siesta machen, sei ein

Konzept, das deutsche Arbeitskräfte übernehmen könnten.

„Es ist richtig, dass man körperliche Aktivitäten und anstrengende Arbeit nicht in der Mittagshitze ausführt“, sagte Schumacher als Sprecher von Gesundheitsminister Andreas Philippi (SPD). Allerdings seien die Jobs sehr unterschiedlich. So müssten in einigen Berufen durchgängig Menschen betreut werden, etwa in der Pflege. „Da einfach mal drei, vier Stunden auszusetzen, das geht nicht.“ Andere Jobs würden in gut klimatisierten Büros ausgeübt. „Das ist sicherlich etwas anderes, als wenn man in der Mittagshitze auf der Autobahn Asphalt gießen muss.“ (EPD)



Amtsärzte fordern wegen der hohen Temperaturen eine Siesta nach südeuropäischem Vorbild. FOTO: KAHNERT/DPA

MIX Markt
Gültig vom Mo. 24.07.2023 bis Sa. 29.07.2023

Bauchrippen vom Schwein, am Stück 1 kg	4,59	Frische Hähnchenunterkeule Herkunft, Kl.: laut Auszeichnung 1 kg	3,29
Marinierte Schälrippen vom Schwein 1 kg	5,79	Hähnchenfüße, t/g Herkunft, Kl.: laut Auszeichnung 1 kg	1,99
Strauchtomaten Herkunft, Kl.: laut Auszeichnung 1 kg	0,99	Einlegegurken Herkunft, Kl.: laut Auszeichnung 1 kg	1,59

*Alle Artikel solange der Vorrat reicht. Für Druckfehler keine Haftung. Alle Preise sind in Euro inkl. MwSt. Abgabe nur in haushaltsüblichen Mengen. Abbildungen ähnlich. Alle Artikel ohne Deko. Diese Angebote gelten nur in

Mo - Fr: 09:00 - 19:00 Mix Markt 70 oHG
Sa: 09:00 - 18:00 Wilhelm-Leuschner-Str. 7
Tel.: 0471 - 4834806 27578 Bremerhaven

Kostenlose Kundenhotline: 0800 - 325 325 325

LEBEN RETTEN KANN SO EINFACH SEIN

**Mo., 24. Juli
Bremerhaven**
Hornbach Baumarkt
Seeborg 6
von 12:00 – 18:00 Uhr
Jeder Spender erhält einen 10€ Gutschein von Hornbach und kann für 8€ beim Umut Grill (Food Truck) essen.

**Mi., 26. Juli
Schiffdorf**
DRK-Begegnungsstätte
Zum Feldkamp 9
von 16:00 – 19:30 Uhr

**Do., 27. Juli
Sellstedt**
Heimatverein
Zum Krummvortel 8
von 16:30 – 19:30 Uhr

RESERVIERE DIR EINEN TERMIN & REDUZIERE DIE WARTENZEITEN
EINFACH DEN QR-CODE SCANNEN ODER BLUTSPENDE-LEBEN.DE TERMINE

Aus der Seestadt

Radtour auf Spuren der Familie Brinkama

BREMERHAVEN. Im Rahmen der Ausstellung „Wandelland“ bieten der ADFC und das Historische Museum am Sonntag, 30. Juli, eine Radtour auf den Spuren der Familie Brinkama an. Unter der Leitung von Dr. Kai Kähler bietet die Radtour einen Einblick in die Geschichte eines Weddewardener Marschenhofes und in den Ausbau der Häfen von 1897 bis in die 1930er Jahre. Die Entdeckungstour startet um 15 Uhr am Zolltor Roter Sand. Sie dauert rund vier Stunden und führt zurück zum Speckenbütteler Park. Anmeldung unter anmeldung@historisches-museum-bremerhaven.de oder Tel. 0471/308160. Die Teilnahme ist kostenlos.



Stefan Wilde spielt die Rolle des Amadeus in „Nächste Station: Abenteuer“.

Neue Komödie im Piccolo Teatro

MITTE. „Nächste Station: Abenteuer“ lautet der Titel einer Komödie von Thomas Letocha, die ab Sonnabend, 5. August, im Piccolo Teatro zu sehen ist. Amadeus und seine Freundin hatten Streit, nun geht sie nicht ans Handy. Amadeus will ihr nachreisen und sitzt auf dem Bahnhof fest. Dann beginnt die Bahnhofsdurchsage sich mit ihm zu unterhalten. Reservierung: Tel. 0471/41830671, 0172/2146597, E-Mail: info@haventheater.de. www.haventheater.de

Falken-Zeltlager für 6- bis 16-Jährige

BREMERHAVEN. Das Sommerzeltlager in Sandstedt am Weserufer des Kinder- und Jugendverbandes SJÜ - Die Falken Bremerhaven läuft vom 30. Juli bis 8. August. Die Teilnahme ist auch für 1 Euro möglich. Das Besondere am Zeltlager ist viel Selbstbestimmung: Kinder organisieren sich im Lagerrat und entscheiden über Ausflüge oder Programm. Eltern können ihre Kinder (6 bis 16 Jahre) im Büro der Falken anmelden: Haus der Jugend, Tel. 0471/207088, E-Mail: info@falken-bremerhaven.de. www.falken-bremerhaven.de

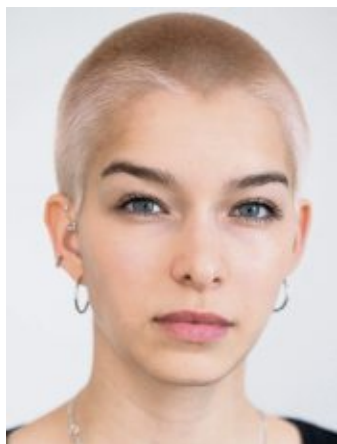

Karina Burjakov ist eine von zwei Künstlerinnen, die in der BIK-Galerie 149 ausstellen.

Doppelausstellung in der Galerie 149

MITTE. „In 200 Metern bitte wenden“ ist eine Ausstellung überschrieben, die am Sonnabend, 29. Juli, 18 Uhr in der BIK-Galerie 149 („Bürger“ 149) eröffnet wird. Während Karina Burjakovs Arbeiten die Malerei als solche untersuchen und deren Grenzen zu Installation und Objekt abtasten, verwendet Karolina Kofschmann in ihren Ölbildern Zeichen und Symbole, die mehrdeutig und rätselhaft sind. Zu sehen ist die Ausstellung bis zum bis zum 27. August.

Klimahaus: Nächtliche Entdeckungsreise

MITTE. Im Klimahaus gehen Gruppen am Sonnabend, 29. Juli, im Dämmerlicht auf Entdeckungsreise durch die Klimazonen der Erde - und bleiben bis zum nächsten Morgen. Ein besonderer Abenteuer-Trip inklusive Nachtlager in der Ausstellung - Abendbrot, Frühstück und Unterhaltung inklusive. Bitte mitbringen: Taschenlampe, Isomatte, Kosmetikartikel, Schlafsack und Handtücher. Eine Aufsichtsperson muss dabei sein. Anmeldungen unter Tel. 0471/90203095 oder info@klimahaus-bremerhaven.de.

Airbus sucht Azubis in Seestadt

Flugzeugbauer wirbt auf beiden Weserseiten um Lehrlinge für Nordenhamer Werk

VON URSEL KIKKER

NORDENHAM/BREMERHAVEN. Große Plakate hängen im Stadtgebiet von Bremerhaven. Airbus sucht Auszubildende. Der Flugzeugbauer hat seine Werbung am östlichen Weserufer erfolgreich intensiviert. Auch eine Berufsschule hat der Standort Nordenham in Bremerhaven gefunden.

Änni Koch (18) aus Schiffdorf wollte nach der Schule gerne etwas Praktisches machen und „mit den Händen arbeiten“. Linus Kies (21), Abiturient aus Wremen, ging es ähnlich. Auch er entschied sich für das Airbus-Werk in Nordenham auf der anderen Weserseite. Beide konnten sich gut vorstellen, an einem neuen Flieger mitzuarbeiten. Ein Praktikum gab Sicherheit. Sie werden Fluggerätemechaniker: einer von mehreren Ausbildungsberufen bei Airbus. „Es ist ein interessanter Beruf“, sagen die beiden. So viele große, technische Produktionsstätten in und um Bremerhaven gibt es nicht, und Airbus-Betriebsratsvorsitzender Michael Eilers hat die Perspektiven in der Luftfahrt für junge Leute mit diesen Worten umrissen: „Ihr seid die richtige Generation, um den klimaneutralen Flieger der Zukunft zu bauen.“ Spätestens seit der Paris



Airbus wirbt in der Rickmersstraße in Bremerhaven um Auszubildende. Ein großer Produktionsstandort des Unternehmens befindet sich in Nordenham-Einswarden.

FOTO: SCHESCHONKA

Air Show 2023 ist klar, dass Airbus nach dem Corona-Einbruch wieder durchstartet. Die Auftragsbücher des Flugzeugbauers sind voll. Umso mehr braucht das Unternehmen gut ausgebildete Mitarbeiter an seinen Standorten. Wie die meisten Betriebe kämpft auch Airbus mit Fachkräftemangel. Die Auszubildenden-Zahl in Nordenham wurde in die-

sem Jahr von 40 auf 50 erhöht, in der nächsten Runde sollen es 58 Lehrlinge und duale Studenten werden. Ein Drittel kommt inzwischen von der gegenüberliegenden Weserseite. Vor fünf Jahren waren es nicht mal zehn Prozent.

Großer Einzugsbereich

„Wir haben uns viele Jahre aktiv Gedanken dazu gemacht, wie wir mit der demografischen Entwicklung umgehen“, sagt Ausbildungsleiter Olaf Heinrichs, „Wo finden wir richtig gute junge Leute?“ Sie bräuchten gar nicht in weiter Ferne zu suchen. Ihr Einzugsbereich für Auszubildende liege 40 bis 50 Kilometer rund um Nordenham. Die Azubis kommen aus dem Bereich Cuxhaven, Beverstedt, Bremerhaven bis Hagen, in der Wesermarsch bis Brake, in Friesland bis Varel. Airbus hat sich - rein geografisch - beharrlich vorgearbeitet. Das Werk in Nordenham

legt Wert darauf, bei Berufsmessen vertreten zu sein, den Kontakt zu Schulen zu pflegen und Praktika anzubieten. Heinrichs: „Praktika sind eine gute Möglichkeit, sich zu beschnuppern.“ Ihre Erfahrung sei, dass die Qualität der Schulabgänger aus Bremerhaven - entgegen anderen Behauptungen - gut sei, und die Lehrer seien sehr engagiert.

Morgens fahren Änni Koch und Linus Kies durch den Westertunnel. Zwischen



Die Auszubildenden sind Teil eines großen Teams und fertigen in Nordenham verschiedene Flugzeug-Sektionen vor.

FOTO: HEILSCHER



Linus Kies aus Wremen hat bei Airbus in Nordenham eine Lehre begonnen.

FOTO: PR



Auch Änni Koch muss als Auszubildende regelmäßig früh aufstehen.

FOTO: PR

Filme in maritimer Atmosphäre

Kino im Hafen: Kulturamt zeigt zwei Roadmovies unter dem Sternenhimmel

FISCHEREIHAFEN. „Film ab!“ heißt es am Freitag und Sonnabend, 4. und 5. August, zum 26. Mal im Schaufenster Fischereihafen. Das diesjährige Kino im Hafen dreht sich um das Reisen. Das Motto, unter dem das Kulturamt Bremerhaven zwei ausgezeichnete Roadmovies präsentiert, lautet: „Auf und davon!“

Am Freitag eröffnet der Film „Little Miss Sunshine“ (2006) das Kino-Event. Die Hoovers sind eine eher schräge Familie: Das Nesthäkchen ist die siebjährige Olive, deren größter Traum ist, an einem Schönheitswettbewerb teilzunehmen, obwohl sie nicht die perfekte Modelmaße besitzt. Am Sonnabendabend können sich die Gäste auf den Film „Tschick“ (2016) freuen. Er handelt von zwei Jungs, die auf den ersten Blick nicht zueinander passen, aber dennoch eine Gemeinsamkeit haben: Sie sind die Außenseiter ihrer Klasse. Der 14-jährige Maik hält sich selbst für einen Eigenbrötler und Langweiler. Tschick wird aufgrund seines brutalen Auftretens von allen gemieden.

Zwei Außenseiter gehen zusammen auf Tour

Dass Maik fast als einziger nicht zur Geburtstagsparty seiner attraktiven und beliebten Klassenkameradin Tatjana eingeladen ist, schmerzt ihn besonders, da



Großes Kino vor stimmungsvoller Kulisse: das Kino im Hafen.

FOTO: SANDELMANN

er heimlich in sie verliebt ist. Der andere nicht eingeladenen Junge ist Tschick. In den Sommerferien wird Maik von seinen Eltern für zwei Wochen allein zu Hause gelassen. Selbstmitleidig bringt Maik die Tage am Pool der elterlichen Villa. Bis plötzlich, am Abend von Tatjanas Geburtstag, Tschick mit einem geklauten Lada bei ihm aufkreuzt. Gemeinsam machen sie sich damit auf in die Walachei, dorthin, wo Tschicks Großvater wohnt - ohne Kompass oder Karte quer durch das sommerwarme Ostdeutschland.

Veranstaltet wird das Kino im Hafen vom Kulturamt Bremerhaven. Unterstützung kommt von einer Vielzahl regional ansässiger Firmen und Institutionen. Mit großem Aufwand und bewährter Technik werden 20 Schiffscontainer das Rückgrat für die Leinwand bilden. Viele Helferinnen und Hel-

fer und insbesondere der Bremerhavener Ortsverband des Technischen Hilfswerks machen den Auf- und Abbau dieser Leinwand möglich.

er heimlich in sie verliebt ist. Der andere nicht eingeladenen Junge ist Tschick. In den Sommerferien wird Maik von seinen Eltern für zwei Wochen allein zu Hause gelassen. Selbstmitleidig bringt Maik die Tage am Pool der elterlichen Villa. Bis plötzlich, am Abend von Tatjanas Geburtstag, Tschick mit einem geklauten Lada bei ihm aufkreuzt. Gemeinsam machen sie sich damit auf in die Walachei, dorthin, wo Tschicks Großvater wohnt - ohne Kompass oder Karte quer durch das sommerwarme Ostdeutschland.

Vorprogramm ab 20 Uhr

Filmbeginn ist jeweils um etwa 22 Uhr nach Einbruch der Dunkelheit; Einlass bereits ab 18 Uhr. Der Start des unterhaltsamen Vorprogramms ist für 20 Uhr geplant. Der Eintritt ist frei, einige Stühle sind vor Ort. Weitere Sitzgelegenheiten sind selbst mitzubringen. Wer sich das Kinoerlebnis unter freiem Himmel in besonderen Sitzmöbeln nicht entgehen lassen möchte, kann über das Kulturamt aus dem limitierten Angebot einen Strandkorb oder Liegestuhl mieten. (5)

► **Kino im Hafen:** Freitag und Sonnabend, 4. und 5. August, ab 22 Uhr (Einlass ab 18 Uhr), Schaufenster Fischereihafen

Bremerhaven Bus Mobilitätstraining mit Hilfsmitteln

BREMERHAVEN. Bremerhaven Bus bietet bis August Termine für ein Mobilitätstraining an. Bei den Trainingsterminen werden der sichere Ein- und Ausstieg mit Rollstuhl und Rollator geübt. Anmeldungen unter Tel. 0471/3003501 entgegengenommen.

Impressum SONNTAGSJOURNAL

Verlag: Nordwestdeutsche Verlags-GmbH
Hafenstraße 142, 27576 Bremerhaven,
Amtsgericht Bremen: HRB 1921 BHV
Chefredakteur: Christoph Linne
Redaktionsleitung: Christian Heske
Geschäftsführer: Matthias Ditzzen-Blanke
Anzeigenverkaufsleitung (v.i.S.d.P.): Jan Rathjen
Trägerauflage: 106.388 Exemplare
Anzeigenpreisliste vom 1. Oktober 2022
inkl. allgemeine Geschäftsbedingungen (AGB)
Postbezug monatlich 6,14 €.
Druck: Druckzentrum Nordsee der Nordsee-Zeitung GmbH, Am Grollhamm 4, 27574 Bremerhaven.
Redaktion: (04 71) 59 18-1 56
E-Mail: Redaktion@sonntagsjournal.de
Anzeigen: (04 71) 59 18-4 21
E-Mail: Anzeigen@sonntagsjournal.de
Vertrieb: Ehnis Presse- und Werbemittellogistik GmbH, Am Grollhamm 4, 27574 Bremerhaven
Zentrale: (04 71) 90 26 66 00
kundenservice@ehnis-pressevertrieb.de
Kostenlose Verteilung jeden Sonntag an alle erreichbaren Haushalte im Verbreitungsgebiet. Ein Anspruch auf Belieferung besteht nicht. Keine Gewähr für unverlangt eingesandte Manuskripte und Fotos.
© 2000 für Texte und von uns gestaltete Anzeigen beim Verlag. Nachdruck, Vervielfältigung und elektronische Speicherung nur mit schriftlicher Genehmigung.
Das gesamte Verlagsobjekt ist urheberrechtlich geschützt, soweit sich aus dem Urheberrechtsgesetz und sonstigen Vorschriften keine andere Regelung ergibt. Falls Sie dieses Produkt nicht mehr erhalten möchten, bitten wir Sie, einen Werberbotschaftskleber mit dem Zusatzhinweis „Keine kostenlosen Zeitungen“ an Ihrem Briefkasten anzubringen. Weitere Informationen finden Sie auf dem Verbraucherportal www.werbung-im-briefkasten.de

ANZEIGE



**Ab Auftragserteilung -
Fertigstellung binnen 4 Wochen**

Bestellen Sie jetzt! Tel: 015751447331



www.solar-energie-von-barga.de

Leher Galerie Goethe45 widmet sich Kultkneipe Blinkfeuer

Fotoausstellung vereint Kneipe und Kultur

Wer in Bremerhaven Geschichte und Kneipenkultur begegnen möchte, sollte das Blinkfeuer in Geestemünde besuchen. Die Schankwirtschaft mit ihren vielen maritimen Sammlerstücken ist an sich schon eine „soziale Skulptur“. In der Geestemünder Hafenkneipe Blinkfeuer finden sich Reliquien von Lale Andersen bis zu Hapag-Lloyd. Hier wird, dicht an der Weserfähre, Seemannsgarn mit norddeutschem Dialekt gesponnen, Musik aufgelegt, und die Atmosphäre ist nahbar. Diese Geestemünder Institution findet sich nun auch im Goethequartier wieder, und zwar in einer Fotoausstellung in der Galerie Goethe45. Intendiert ist damit sowohl eine engere Zusammenarbeit und Begegnung der beiden Stadtteile

über Kunst und Kultur mit dem wahren Leben der Hafenkneipenkultur - die auch gegenüber der Goethe45 im „Bootsmann“ zu Hause ist. Andrea Glück aka kEa hat die Ausstellung organisiert und ergänzt mit eigenen Fotos die Fotoarbeiten von Thomas Damsen. Die Ausstellung wird vom Kulturamt finanziert. Am Sonntag, 6. August, um 16 Uhr wird die Ausstellung in der Galerie Goethe45 eröffnet. Musikalisch wird die Eröffnung von der Hans-Albers-Co-Verband „Die große Freiheit Nr. 2“ begleitet. Die Festsage findet am Sonntag, 20. August, ab 16 Uhr mit dem Shanty Chor Spaden statt. Die Ausstellung ist mittwochs, freitags und sonntags von 16 bis 18 Uhr zu sehen. Der Eintritt ist frei. Die Ausstellungsräume sind barrierefrei.



FOTO: GLÜCK

Biologische Entsalzung: Aquakulturforscher am Alfred-Wegener-Institut entwickeln Bioreaktor

Nützliche Mikroalgen helfen Landwirten in Küstennähe

VON URSEL KIKKER

BREMERHAVEN. Mithilfe einer Mikroalge wollen Aquakulturforscher am Alfred-Wegener-Institut in Bremerhaven Wasser entsalzen. Sie möchten Landwirten an der Küste helfen, wo die Gräben zunehmend versalzen. Doch die Ideen der Wissenschaftler reichen bis zur Wasserstofftechnologie.

Ihr Algenlabor steckt im blauen Container. Noch. Dort wächst Spirulina so gut, dass sie bald in einen 1000-Liter-Wassertank umziehen darf. Die nächstgrößere Test-Stufe wäre dann ein Bioreaktor mit mindestens zehn Kubikmetern Fassungsvermögen und modernster Lichttechnik, den das Team um Projektleiter Dr. Stephan Ende in Nordenham im Technologiezentrum aufbauen darf. Die Aquakulturforscher vom Alfred-Wegener-Institut (AWI) in Bremerhaven arbeiten an einer biologischen Entsalzungsanlage, die auf Mikroalgen basiert. Die Metropolregion Nordwest unterstützt das Projekt mit 68.000 Euro. „Das ist natürlich eine super Starthilfe“, freut sich der Projektleiter. Ein solcher Bioreaktor könnte eines Tages auf landwirtschaftlichen Betrieben stehen, beschreibt Ende.

Brackwasserzone verschiebt sich weiter ins Landesinnere

Auf der anderen Weserseite klagen Bauern darüber, dass sich die Brackwasserzone immer weiter ins Landesinnere verschiebt. Das Wasser in den Gräben, die zur Bewässerung und für die Viehtränke genutzt werden, versalzt. Die Milchleistung verschlechtert sich, wenn die Kühe das Wasser trinken, zitiert die Wissenschaftler eine Auswirkung davon. Ende: „Wir sind überzeugt, Mikroalgen können Teil der Lösung werden.“ Sie nehmen das Salz auf, wenn sie wachsen und sich vermehren. Gern



Mit der Mikroalge Spirulina, die der Student Albert Beyer hier zeigt, wollen Awi-Forscher Wasser entsalzen. Das Projekt wird von der Metropolregion gefördert, der Bioreaktor zieht nach Nordenham.

FOTO: SCHESCHONKA

gesehener Nebeneffekt: Sie binden Kohlendioxid.

Albert Beyer, Student der Uni Freiburg, zeigt Kolben mit verschiedenen Ansätzen für die Einzeller. Mal hat sich eine satt-grüne Flüssigkeit gebildet, mal ist sie fast durchsichtig und wird erst beim Aufschütteln hellgrün. „Es ist deutlich zu sehen, dass die Mikroalge unterschiedlich gut wächst.“ Auf der anderen Seite hängen längliche Plastikschläuche - sogenannte Algenbags mit bis zu 15 Litern Fassungsvermögen. Auch darin wachsen die Einzeller gut.

Beyer hat seine Abschlussarbeit darüber geschrieben, welche lokalen Abfallströme sich noch nutzen lassen. „Wir testen verschiedene Einsatzmöglichkeiten“, erläutert Ende. Spirulina ist in manchen Industriezweigen nachgefragt, zum Beispiel in der Lebensmittelbranche. Abgesehen vom blauen Farbstoff kann sie wichtige Nährstoffe und Spurenelemente liefern. Zum Jahresende kommt ein Buch von En-

de über solche Algen-Anwendungen heraus (Titel: „Value-added Products from Algae: Phycochemical Production and Applications“).

Für die Entsalzungstests haben die Projektmitarbeiter Salzsole von Helgoland ge-

holt. Die Insel nutzt Meerwasser für die Trinkwassergewinnung. Doch die technische Entsalzung hat Nachteile. „Wir wollen ein biologisches Verfahren anbieten“, sagt Ende. Dann bleibt am Ende keine Salzlake übrig,

sondern eine Algen-Masse, mit der sich etwas anfangen lässt. Sie bietet sich mit ihrem Proteingehalt beispielsweise als Futtermittel in der Tierhaltung an. Spirulina haben die Bremerhavener Wissenschaftler auch deshalb ausgesucht, weil diese Mikroalge schon einen „Grasstatus“ besitzt, was wiederum die Zulassung als Futtermittel leichter macht.

Neue Bedarfe für entsalztes Wasser

Das Entsalzungsthema wird wahrscheinlich wegen der Wasserstofftechnologie noch größer. Die Elektrolyseure, die Wasserstoff produzieren, brauchen Wasser als Ausgangsstoff. Man wird am Ende aufs Meerwasser zurückgreifen (müssen). Doch die Elektrolyseure sind empfindlich. Das Meerwasser muss vorher entsalzt werden. Salzsolen entstehen aber auch in verschiedenen industriellen Prozessen. Kein Wunder, dass entsprechende Unternehmen das Projekt unterstützen.

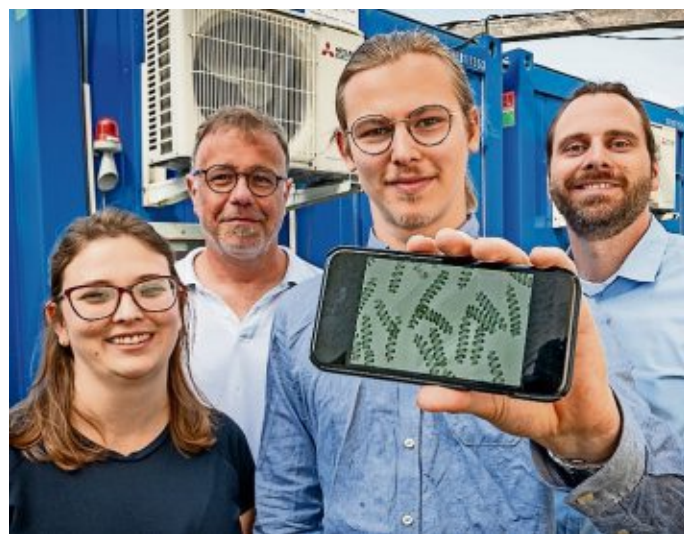

Kleine Kringel als Helfer: Mit der Mikroalge Spirulina, die (von links) Cynthia Couto, Stephan Ende und Albert Beyer auf dem Handyfoto zeigen, wollen Awi-Forscher Wasser entsalzen. Die Wirtschaftsförderung Wesermarsch, hier vertreten durch Tobias Busch (rechts), hofft auch auf einen Beitrag für die Wasserstofftechnologie.

FOTO: SCHESCHONKA

Angelsportverein Ferienangeln und Sommerfest

LEHE. Zum Ferienangeln und zum Sommerfest lädt der ASV Bremerhaven-Unterweser am Sonnabend, 12. August, ein. Auf dem Vereinsgelände des Angelsportvereines (Auf dem Reuterhamm 26) findet das Ferienangeln für Kids bis 16 Jahre am Vormittag von 9 bis 14 Uhr statt. Für Essen und Getränke wird gesorgt.

www.asv-bremerhaven.de

Kalliope-Preis 2023 ausgeschrieben

Mit 20.000 Euro dotiert: Migrationsforscher können Auszeichnung erhalten

MITTE. Der Kalliope-Preis für praxisnahe Migrationsforschung zeichnet wissenschaftliche Arbeiten aus, die dazu beitragen, Migrationsgeschichte praxisnah und nachhaltig zu vermitteln. Die Bewerbung um den mit 20.000 Euro dotierten Preis ist ab sofort möglich. Gestif-

tet hat das Preisgeld die Verleger-Familie Ditzzen-Blanke, langjährige Förderer und Unterstützer des Deutschen Auswandererhauses (DAH). Das Thema des diesjährigen Preises lautet: „Orientierung bieten, kritisch bleiben - wozu und wie mit Migrationsgeschichte argumentie-

ren?“ Der Kalliope-Preis wird 2023 für zwei Leistungen vergeben, die aufeinander aufbauen: für ein Essay, das der Wettbewerbsfrage nachgeht. Und für ein Konzept für ein Kooperationsprojekt, in dem die Ideen des Preisträgers gemeinsam mit dem DAH in Form einer

Ausstellung oder einer Publikation umgesetzt werden.

Bewerben können sich alle Wissenschaftler, die an einer Universität oder außeruniversitären Forschungseinrichtung in Europa beschäftigt sind oder waren. Bewerbungsschluss ist der 22. September. (S)

Moment mal ...

Ein Vogelhaus für Saurier

Wir haben einen großen Garten und versuchen, möglichst viele Tiere anzuziehen - Insekten, Igel und natürlich Vögel. Und so haben wir in Sichtnähe des Wohnzimmerfensters drei Nistkästen und ein Futterhäuschen aufgehängt. Letzteres hat leider den Winter nicht unbeschadet überstanden. Da wir nicht wieder ein fertiges 08/15-Häuschen kaufen wollten, haben wir einen Verwandten gebeten, uns ein Vogelfutterhaus mit Standfuß zu bauen. Er macht gern Holzarbeiten und hat schon tolle Sachen gebastelt. Kurze Zeit später rief er an, um uns mitzuteilen, dass das Häuschen fertig sei. Aber wir sollen zum Abholen unbedingt den Anhänger mitbringen! Okay - der Anhänger für den Transport eines Vogelhäuschens? Nun gut! Jetzt steht das Teil bei uns im Garten. Ich frage mich, was mein Schwager sich wohl gedacht hat, welche Tiere ich damit anlocken will - Flugdinosaurier? Die winzigen Meisen, die ich eigentlich darin beobachten wollte, verlieren sich jedenfalls in den unendlichen Weiten des monströsen Bauwerkes und sind mit bloßem Auge kaum mehr zu erkennen. Möglicherweise trauen sie sich dort auch gar nicht hinein, aus Angst, sich zu verlaufen. Daher denke ich gerade über eine andere Nutzungsmöglichkeit nach: Vielleicht könnte man es anlässlich des bei uns um die Ecke stattfindenden Deichbrand-Festivals als Baumhaus vermieten? Also, wenn Sie noch keine Unterkunft haben, wäre das doch eine Idee. Aber falls doch noch Flugdinosaurier kommen - da halt ich mich raus! **Regina Kahle**



Tourismuspreis für gute Konzepte

Anbieter können sich bewerben

BREMERHAVEN. Herausragende touristische Leistungen im Land Bremen zu würdigen ist Ziel des Tourismuspreises, den Wirtschaftssenatorin Kristina Vogt mit der WFB Wirtschaftsförderung Bremen und der Erlebnis Bremerhaven im vergangenen Jahr erstmals vergeben haben. Bis zum 15. September können sich Anbieter auf den Tourismuspreis 2023 bewerben. Gesucht werden Formate, Projekte, Konzepte oder Angebote, die authentisch und besonders sind und den Tourismus im Land zukunftsorientiert aufstellen. Der mit jeweils 10.000 Euro dotierte Preis wird in vier Kategorien pro Stadt vergeben.

„Die touristische Branche in Bremen und Bremerhaven ist kreativ, innovativ und vielfältig. Das möchten wir mit diesem Preis dokumentieren und honorieren“, sagt Vogt. „Ich freue mich sehr, dass wir mit Petra Hedorfer, der Vorstandsvorsitzenden der Deutschen Zentrale für Tourismus, eine hochkarätige Ergänzung für unsere Jury gewonnen haben.“

„Typisch Bremen/Bremerhaven“ zeichnet Projekte aus, die authentisch und regional verankert sind, mit einem Bezug zu den Schwerpunktthemen der Tourismusstrategie. „Future Bremen/Bremerhaven“ ist der Preis für innovative und zukunftsfähige Aktionen. Der Preis für „Nachhaltigkeit“ geht an Beiträge, die sich um soziale, wirtschaftliche und ökologische Aspekte verdient machen. Und als

„Gastgeber des Jahres“ wird ausgezeichnet, wer sich um die Zufriedenheit der Gäste, Servicequalität und Arbeitsplatzattraktivität kümmert.

Der Wettbewerb richtet sich an touristische Leistungsträger. Mitmachen können Unternehmen, Vereine, Freiberufler, Privatpersonen oder Initiativen mit touristischen Aktivitäten in Bremen und Bremerhaven. Das touristische Produkt muss bereits auf dem Markt sein. Nur in der Kategorie „Future Bremen/Bremerhaven“ können auch Konzepte eingereicht werden, die kurz vor dem Markteintritt stehen und deren Umsetzung durch das Preisgeld unterstützt wird. Die Sieger des letzten Jahres dürfen sich in anderen Kategorien wieder zur Wahl stellen.

Verleihung in Bremerhaven

Wer es in den Kategorien an die Spitze schafft, bestimmt eine Jury, in der auch die Gewinner des vergangenen Jahres als Experten aufgenommen wurden. Als Änderung zu 2022 werden auch die Zweit- und Drittplatzierten ein Preisgeld bekommen. Den Sieger ist es jedoch vorbehalten, neben dem Preisgeld eine Trophäe und Urkunde sowie ein umfangreiches Social-Media-Marketingpaket zu bekommen. Im Rahmen der Tourismuspreise Bremen und Bremerhaven erfolgt am 9. November die Verleihung im Atlantic Hotel Sail City in Bremerhaven. (S)

www.tourismustage-landbremen.de

Innehalten

Eine Welt, die ganz und gar mir gehört



Von Maximilian Bode, Pastor der Evang.-luth. Emmaus-Gemeinde Bremerhaven

Ich habe letztes von meinem Ohr geträumt. In meinem Traum sah ich von oben herab auf mein Ohr. Statt Piercings schwebten in meinem Ohr mehrere geometrische Formen. Ein Kubus, eine Pyramide und ein Zylinder. Auf elliptischen Umlaufbahnen flogen sie um meine Ohrmuschel. Sah echt gut aus, war aber komisch. Ganz ehrlich: Ich habe so gar keine Ahnung, wie ich diesen Traum deuten soll. Traumdeutung ist ohnehin eine schwierige Sache. Sigmund Freud würde zu diesem Traum bestimmt sagen: „Völlig klar, das sind unterdrückte Triebe von dir.“ Denn Freud sagt das über jeden Traum. Aber das kann ich nicht ganz glauben. Viel spannender finde ich die Deutung von Albus Dumbledore. Der sagt: „Wenn wir träumen, betreten wir eine Welt, die ganz und gar uns gehört.“ Das hilft mir bei der Deutung zwar nicht weiter, aber es beruhigt mich. Ich kann halt jeden Quatsch träumen, weil meine Traumwelt ganz und gar mir gehört. Allerdings müssen wir aufpassen, wem wir von dieser Welt erzählen. Denn das kann ganz schön nach hinten losgehen. So wie bei Joseph. Nachdem er seiner Familie ein paar seiner Träume erzählt hat, sagen seine Brüder: „Da kommt ja der Meisterträumer. Auf, wir erschlagen ihn!“ (Gen 37,19 f.) Spoiler: Am Ende überlebt Joseph. Aber Träume können echt gefährlich werden. Und auch hierfür hat Dumbledore die passenden Worte. Er sagt: „Es ist nicht gut, wenn wir nur unseren Träumen nachhängen und vergessen zu leben.“ Wir brauchen also beides. Eine Welt nur für uns. In der wir uns alles vorstellen können. Ganz egal, wie verrückt das sein mag. Aber wir dürfen nicht vergessen zu leben. Und das heißt: mit Gottes Hilfe unsere Wirklichkeit zu gestalten. Dafür müssen wir uns nicht zurückhalten. Dabei können Träume sogar helfen. Bei Joseph waren seine Träume ein Zeichen von Gott. So konnte er am Ende sogar ein ganzes Volk retten. Darum: Lasst und zusammen unsere Welt gestalten und auch Verrücktes wagen. So verrückt, wie manchmal unsere Träume sind. Amen. FOTO: HARTMANN

Wohnen in Lehe mit Geeste-Blick

Startschuss auf Kistner-Gelände: Hälfte der 132 neuen Wohnungen ist preisgebunden

VON MAIKE WESSOLOWSKI

LEHE. So schön kann Lehe sein: Traumhaft ist der Blick auf die Geeste und die Promenade - und trotzdem liegt das Areal zentral. Bald können die Mieter von 132 neuen Wohnungen dies genießen. Jetzt erfolgte der Startschuss zum Baubeginn auf dem ehemaligen Kistner-Gelände (Werftstraße 8 bis 11).

In direkter Lage an der Geeste bauen die Gewoba und die Bauunternehmer Jaroslav und Silvester Gerbatowski auf dem Gelände der ehemaligen Kalksandsteinfabrik 132 neue Wohnungen in fünf- bis siebengeschossigen Neubauten mit rotem Klinker.

Zwei Neubauten mit 66 preisgebundenen Wohnungen (Miete 6,50 Euro pro Quadratmeter) und zwei weitere Gebäude mit 66 preisfreien Wohnungen sind geplant. Im Frühjahr 2025 sollen sie fertig sein.

Die Zwei- bis Vier-Zimmer-Wohnungen haben eine Fläche von 45 bis 85 Quadratmetern und sind alle barrierefrei mit bodengleichen



Spatenstich am Kistner-Gelände (von links): Jaroslav Gerbatowski, Ingrid Spengler, Melf Grantz, Silvester Gerbatowski und Christian Jäger. FOTO: HARTMANN

Duschen, Balkonen in Schwalbennestform oder Terrasse ausgestattet. Autos verschwinden in einer gemeinschaftlich nutzbaren Tiefgarage.

Zuvor hatte es einen städtebaulichen Wettbewerb gegeben, den die Bremerhavener Wirtschaftsförderung

BIS zusammen mit Gewoba, Jaroslav Gerbatowski, der aus Bremerhaven stammt. Den Spatenstich feierten Gewoba-Vorstandsmitglied Dr. Christian Jäger und die Gerbatowskis zusammen mit Oberbürgermeister Melf Grantz (SPD) und vielen Partnerfirmen sowie mit Verantwortlichen aus Politik

und Verwaltung am Donnerstag. Man habe lange gebraucht, um diese positive Entwicklung hinzubekommen, sagte Grantz.

Zunächst wurde um den Erhalt der historischen Bau-substanz gekämpft - eine Halle und der markante Schornstein bleiben erhalten. Nach der Kajen-Sanierung und dem Bau des angrenzenden Supermarktes passierte erst einmal nichts. Hostel-Bau soll folgen Die städtische Wohnungsgesellschaft Stäwog musste wegen der Preisentwicklung vom Bauprojekt Abstand nehmen. Die Stadt musste einen neuen Bauherren finden - und wurde in Schiffdorf fündig. In einem zweiten Schritt, so sagte Grantz, wollte dann auch das Bremerhavener Bauunternehmen Wübben das geplante Hostel verwirklichen. Architektin Ingrid Spengler erklärte, dass man die Barrierefreiheit nicht nur durch Aufzüge, sondern auch durch Laubengänge erreiche, die die Architektur wiederentdeckt habe.

SONDERTHEMA **Wirtschaft** | Wohnen | Freizeit | Leben | Verkehr | Familie | Stadt & Land

Auf dieser Seite finden Sie **Handwerksbetriebe** für alle Probleme im und ums Haus!

- Planen und Bauen
- Wohnen • Sanieren
- Energiesparen
- Instandhalten

Die Fenster richtig pflegen

Mit diesen Tipps bleiben Rahmen, Beschläge und Profile lange funktionstüchtig

Um viele Jahre lang reibungslos zu funktionieren, sollten die Fenster im Haus regelmäßig gepflegt werden. Bei leichten Verschmutzungen reicht es bei Kunststoffmodellen, etwas handelsübliches Spülmittel in heißem Wasser aufzulösen und damit die Fenster-

scheiben und -rahmen abzuwischen. Ein gut ausgewaschenes Fensterleder sorgt im zweiten Gang bei den Scheiben für glasklaren Durchblick. Für die Profile bietet unter anderem der Profilversteller Rehau verschiedene Pflegereiniger an. Diese sind einzeln, aber auch in Sets inklusive Be-

schlagöl, Dichtungspflege-tuch und Reinigungstuch beim entsprechenden Fensterfachbetrieb erhältlich. Dichtungen sollten regelmäßig mit einem Silikonpflegestift nachgefettet werden, Beschläge einmal im Jahr mit harzfreien Ölen. (djd)

Ihr neues Bad Meisterhaft aus einer Hand in nur 8 Werktagen

MANITZKY
HEIZUNG SANITÄR

mit Termin- u. Festpreis-Garantie

Infos unter Tel. (04 71) 50 53 53 www.manitzky.de

markilux Designmarkise. Die Beste unter der Sonne.

JETZT informieren

MEISTERBETRIEB
HANS-HERMANN POPPE

Helmut-Neynaber-Straße 27
27612 Loxstedt
Tel. 04744 / 929 3-0
Fax 04744 / 929 330
info@poppe-rolladenbau.de
www.poppe-rolladenbau.de

Ästhetisches Aussehen und nützliche Funktionen
Sonnenschutz setzt Design-Akzente

„Design ist nicht, wie etwas aussieht oder sich anfühlt. Design ist, wie etwas funktioniert.“ So hat der Mitbegründer und langjährige Chef von Apple, Steve Jobs, zusammengefasst, was er unter gutem Design versteht. Wie eine optimale Kombination aus perfekter Funktion und attraktiver Gestaltung an Wohngebäuden aussehen kann, zeigen die Fachbetriebe des Rollladen- und Sonnenschutztechniker-Handwerks (R+S-Fachbetrieb) mit ihrem ideal angepassten Sonnenschutz. An den Fassaden moderner Bürogebäude sind sie ein gewohnter Anblick. Mittlerweile entscheiden sich auch immer mehr private Hausbesitzer für Sonnenschutzprodukte wie Senkrechtmarkisen, Screens oder Außenjalousien. Diese setzen mit ihrer modernen Optik zum einen die Architektur des Hauses in Szene. Zum anderen sorgen sie dank ihrer Kombination aus Hitze-, Blend- und Sichtschutz auch bei starkem Sonnenlicht für ein angenehmes Raumklima, ein komfortables Wohnen und ein blendfreies Arbeiten. Kombiniert mit einem elektrischen Antrieb und Sensortechnik funktioniert der Sonnenschutz automatisch und lässt sich per Fernbedienung oder per App stufenlos öffnen und schließen. Für Balkone und Terrassen kommen auch klassische Markisen oder Terrassendächer zum Einsatz. Zu den verschiedenen Ausführungen bieten die Fachbetriebe qualifizierte Beratung an.

Schutz vor Hitze und aggressivem UV-Licht
Professioneller Sonnenschutz filtert UV-Strahlen nahezu vollständig heraus und reflektiert den größten Anteil des Sonnenlichts und der Wärmestrahlung. Dadurch bleibt es im Gebäude auch bei hochsommerlichem Wetter angenehm kühl. Der Einbau und Betrieb einer Klimaanlage ist daher in vielen Fällen unnötig. Hausbesitzer sparen neben den Anschaffungskosten auch den zum Betrieb nötigen Strom und leisten damit einen Beitrag zum Klimaschutz. Häuser optisch aufwerten In energieeffizienten Neubauten gehört der Sonnenschutz oft schon zum Standard. Seit Jahren liegen klare Gebäudeformen mit bodentiefen Fenstern im Trend, die manchmal sogar um Gebäudeecken herumgehen. Die dadurch entstehenden fließenden Übergänge zwischen modernem Wohnen und der Außenwelt verlangen jedoch nach einem passenden Sonnenschutz. Sollte er beim Bau nicht berücksichtigt worden sein, können die R+S-Fachbetriebe ihn auch nachträglich anbringen - genauso wie an älteren Häusern. Hausbesitzer erwartet eine große Auswahl an Formen, Farben und Stoffen, passend zum gewünschten Einsatzzweck und dem Einrichtungsstil. Fachgerecht montierter und auf die Architektur des Gebäudes abgestimmter, moderner Designer-Sonnenschutz macht das Haus zum echten Hingucker. (txn)

Für einen sicheren Auftritt
Stufen und Bodenplatten rutschsicher machen

Die meisten Unfälle ereignen sich nach Zahlen des Gesamtverbandes der Versicherer im eigenen Haushalt oder beim Sport. Gerade im vertrauten Umfeld schlummern Gefahren, die oft unterschätzt werden. Dazu zählen allzu glatte Fliesen und Bodenplatten auf Treppen und Wegen rund ums Haus. In Verbindung mit einigen Regentropfen oder etwas Schmutz können sie sich schnell in gefährliche Rutsch-

bahnen verwandeln. Für Abhilfe kann eine Antirutschbehandlung sorgen. Durch bewährte Materialien wird die Oberflächenstruktur des Belags verändert und rutschfest gemacht - ohne dass sich dadurch die optische Anmutung verändert. Geeignet sind die Produkte für Steinzeug, Keramik, Emaille und Naturstein in Außen- und Innenbereichen, im Internet gibt es mehr Details dazu. (djd)

Schimmel Feuchte Wände
Modergeruch
Ursachenanalyse - Trocknung - Sanierung
Besichtigung unverbindlich und kostenlos.

Rufen Sie uns an: **SEEFUSS** Gebäudedienste GmbH
www.seefuss.de (04 71) 9 31 34 53

Rechtzeitig pflegen

Während wir uns im Sommer über die warmen Temperaturen freuen, können sie für den heimischen Gartenteich und seine Bewohner schnell zum Risiko werden. Daher empfehlen Teich-Fachleute die Wasserqualität regelmäßig mindestens einmal in der Woche zu kontrollieren und auf einen ausreichenden Sauerstoffgehalt zu achten. (djd)

Zweite „Radtour für alle“ Spezialräder zum Ausleihen

LEHE. Die zweite „Radtour für alle“ startet am Samstag, 29. Juli, um 14 Uhr am Bahnhof Lehe. Organisiert wird die Tour vom ADFC, dem Amt für Menschen mit Behinderungen und der Mobilitätsbeauftragten. Als Kooperationspartner stellen die Erlebnis Bremerhaven, das Sportamt und die Awo Rikschen und Spezialräder zum Ausleihen zur Verfügung. Wer ein Rad benötigt, meldet sich bei der Lotsenstelle: Maike Dix, Tel. 0471/5902359, maike.dix@magistrat.bremerhaven.de.

Bundeswettbewerb Nachhaltigkeit im Tourismus

BREMERHAVEN. Beim Bundeswettbewerb Nachhaltige Tourismusdestinationen hat sich die Erlebnis Bremerhaven einen dritten Platz gesichert. Nun treibt die Seestadt zusammen mit Freiburg in einem bundesweiten Tandem-Programm das Thema weiter voran. Besuche und Vernetzungsveranstaltungen sollen einen Austausch ermöglichen. Das bis März 2024 laufende Programm wird vom Bund gefördert.

Notizen

Job-Café öffnet

MITTE. Am Dienstag, 25. Juli, öffnet das Job-Café wieder von 8.30 bis 12 Uhr seine Pforten in der Grimsbystraße 1A (Jobcenter). Eingeladen sind alle, die auf der Suche nach einem Arbeitsplatz sind und mit spontan mit Arbeitgebern ins Gespräch kommen wollen.

Treffen für E-Bike-Fahrer

GEESTEMÜNDE. Ein E-Bike-Treffen im Standortmanagement Geestemünde (Schillerstraße 64) findet am Montag, 24. Juli, 16 Uhr, statt. Willkommen sind zu dieser Kennenlernrunde alle, die nicht alleine fahren wollen. Der Eintritt ist frei, Anmeldung nicht nötig.

Musik in Stadtbibliothek

MITTE. Jan-Hendrik Ehlers ist am Sonnabend, 29. Juli, von 13 bis 14 Uhr in der Stadtbibliothek Bremerhaven zu Gast. Eine Stunde lang spielt er am E-Piano eine bunte Mischung aus Pop, Jazz und Klassik. Der Eintritt ist frei.

Kinderbuch mit tierischen Helden: Ex-Staatsrat Henning Lühr schreibt neues Werk

„Mizi & Miguel“ kämpfen für Wildkatzen-Rechte

VON DENISE VON DER AHÉ

BREMERHAVEN. Wann kommt schon mal der Präsident der Internationalen Wildkatzenvereinigung nach Bremerhaven? Im neuen Kinderbuch von Henning Lühr ist das der Fall. „Mizi & Miguel“ kämpfen darin für die Rechte der Wildkatzen. Was ist das Besondere an diesem Buch?

Der ehemalige Finanzstaatsrat Henning Lühr hat nach einigen Fach- und Kochbüchern ein neues Werk veröffentlicht, diesmal ist es ein Kinderbuch geworden - das auch in Bremerhaven spielt. In „Mizi & Miguel“ geht es um die Rechte der Wildkatzen. Das Werk enthält für Kinder leicht erklärt allerlei politischen Hintergrund und zahlreiche Illustrationen, die Lühr selbst gezeichnet hat. Der Erlös des Kinderbuchs will der Autor an die Bremerhavener Katzenhilfe „Wild & Frei“ spenden. Der Verein kümmert sich um die frei lebenden Tiere in Bremerhaven.

Bei Mizi handelt es sich um Lührs eigene Katze, Miguel ist eine fiktive Figur, von der er seiner Mizi immer erzählt hat. Miguel ist ein mutiger Straßenkater und Präsident der Internationalen Wildkatzenvereinigung. Der Kater hat eine Dauerkarte auf der Katzentribüne beim SV Barcelona und spricht acht verschiedene Sprachen. „Miguel ist ein sehr selbstbewusster und kämpferischer Kater“, sagt Lühr über seine Buchfigur. „Wenn er in den Spiegel schaut, dann denkt er, er sei ein Löwe.“

Ein Kinderbuch mit politischem Bezug

Miguel lebt in den Bergen von Mallorca in einem Baumhaus. Das nicht ohne Grund: Lühr, der 2020 als Staatsrat in den Ruhestand ging und als Professor Verwaltungsmanagement an der Bremer Hochschule lehrt, erfuhr während eines Mallorca-Urlaubs davon, dass Wildkatzen in Spanien nicht unbedingt immer gut behan-



Henning Lühr hat ein Kinderbuch geschrieben: Der Erlös von „Mizi & Miguel“ geht an die Bremerhavener Katzenhilfe „Wild & Frei“.

FOTO: VON DER AHÉ

delt werden. So hört auch Miguel eines Tages von einem Gefängnis für Katzen, die kein Zuhause haben. Die Katzen werden in dem Gefängnis „Prison de Gato“ festgehalten und sollen in ihre Heimatländer abgeschoben werden. Das will Miguel keinesfalls zulassen. Zusammen mit seiner Kollegin Luisa versucht er, die Katzen zu befreien. Dabei arbeiten die Katzen mit politisch engagierten Maulwürfen zusammen, die sich für das Verbot des gefährlichen Unkrautbekämpfungsgiftes Glyphosat einsetzen. Doch Miguel wird bei der Befreiungsaktion verhaftet. Und an dieser Stelle kommt Dr. jur. Mizi Grashoff aus Bremen ins Spiel: Sie ist eine schlaue Katze und Fachanwältin für internationales Wild- und Hauskatzenrecht. Sie wird ge-

meinsam mit einer französischen Katzenstrafverteidigerin Miguel's Anwältin. Um Miguel herauszubringen, rufen sie sogar den Internationalen Katzentgerichtshof in Straßburg an. Die „Cat World Press“ berichtet in einer Sonderausgabe. Wie es Mizi schließlich gelingt, dass Miguel freikommt, schildert Lühr mit viel Humor. Irgendwann steht dann natürlich auch mal ein Besuch Miguel's bei Mizi im Land Bremen an. Kommen sich die beiden näher und werden glücklich miteinander? Das soll an dieser Stelle noch nicht verraten werden. Nur so viel: Regelmäßig fährt Miguel auch mit der Fähre von „Hal über“ nach Bremerhaven, um den Verein „Wild & Frei“ im Fischereihafen zu unterstützen. Dort leben auch in der Reali-

tät 150 Wildkatzen. Das Buch eigne sich vor allem für Kinder im Alter von acht bis zehn Jahren, sagt Lühr. Auch jüngeren Kindern könne man es aber in einfacher Sprache und anhand der Bebilderungen gut erklären. Das nächste Werk des Hobby-Autors ist schon in der Planung: Es wird ein Krimi werden. „Der hat auch Bezug zu Bremerhaven“, verspricht Lühr.

Zum Weiterlesen

Henning Lühr: „Mizi & Miguel - Zwei Katzen kämpfen für die Rechte der Wildkatzen“, Kellner Verlag 2023, ISBN: 978-3-95651-399-2, 18 Euro.



„Nordlicht I“ fährt nach Borkum

Reederei zieht Helgoland-Fähre ab

BREMERHAVEN. Schlechte Nachrichten für Helgoland-Fans - die neue Fähre „Nordlicht I“ wird bis in den August nicht ab Bremerhaven fahren, sondern Richtung Borkum eingesetzt. Die geplanten Fahrten jeweils montags und dienstags fallen aus. Als Grund gibt die Reederei Cassen Eils einen „nicht planbaren kurzfristigen Einsatz im Liniens- und Versorgungsverkehr zur Nordseeinsel Borkum“ an. Dort war der Kataran zuvor regelmäßig eingesetzt. Beobachter vermuten, dass sich nicht genug Gäste finden, die an den beiden Wochenstart-Tagen zur Hochseeinsel schippern wollen. Das frühere Seebäderschiff „Fair Lady“ legte



Die „Nordlicht I“. FOTO: AG EMS

täglich - auch am Wochenende - ab. Zudem wurde das frühere Angebot großflächig beworben, zum Beispiel mit Flyern. Nach den zwei ersten Fahrten im Juni war „Nordlicht I“ nicht mehr im Einsatz. Erst was das Wetter unpassend, dann fehlte ein wichtiges Ersatzteil, dann war wieder das Wetter schuld, dass keine Fahrten zur Insel Helgoland stattfanden. (WES)

Ärztlicher Notdienst

Kliniken

Aufnahmebereitschaft der chirurgischen Kliniken:
Unfallchirurgische Aufnahmebereitschaft:
▷ Klinikum Bremerhaven Reinkenheide, ☎ 04 71/2 99-0
▷ Ameos-Klinikum Mitte Bremerhaven, ☎ 04 71/48 05-0
Allgemein- und bauchchirurgische Bereitschaft:
▷ Klinikum Bremerhaven Reinkenheide, ☎ 04 71/2 99-0
▷ Ameos-Klinikum Mitte Bremerhaven, ☎ 04 71/48 05-0

Bremerhaven

Ärztlicher Bereitschaftsdienst
im Ameos-Klinikum Mitte Bremerhaven, Wiener Straße 1, ☎ 116 117. Sonntag von 8 bis 23 Uhr. Nach 23 Uhr erfolgt die Versorgung durch das Ameos-Klinikum Mitte, ☎ 04 71/4 80 50.
Bei anhaltenden Brustschmerzen über 5 bis 10 Minuten: **Rettenungsdiens 112**
Augenärztlicher Notfalldienst
Versorgung durch den ärztlichen Bereitschaftsdienst im Ameos-Klinikum Mitte Bremerhaven, ☎ 116 117.
Kinderärztlicher Notfalldienst
Kinder- und Jugendärztlicher Bereitschaftsdienst im Ameos-Klinikum Mitte Bremerhaven, Wiener Str. 1, ☎ 116 117. Sonntag von 10 bis 12

und 16 bis 18 Uhr.
Zahnärztlicher Notfalldienst
10 bis 12 und von 17 bis 19 Uhr: Dr. Linneweber, Dr. Grosse & Partner, Am Strom 2, ☎ 9520 9520
Tierärztl. Notfallbereitschaft
Bitte an den Tierarzt wenden, dort wird telefonisch mitgeteilt, wer Notdienst hat. Weitere Info unter: www.tierarzt-notdienst-bhv.de
Apotheken-Notdienst
ab 9 Uhr: Weser-Apotheke, Mitte, „Bürger“ 220, 46896 sowie Rosen-Apotheke, Schiffdorfer Chaussee 184a, (Ecke Carsten-Lücken-Straße), ☎ 296 00
Landkreis Cuxhaven
Ärzte
Allg. Praxisöffnungszeiten. Rufbereitschaft 15 bis 7 Uhr: ☎ 116 117.
Augenärztliche Bereitschaft
Augenärztlicher Notfalldienst Elbe-Weser-Dreieck (zum Ortstarif): ☎ 0 41 41/98 17 87.
Zahnärztlicher Notfalldienst
von 10 bis 11 Uhr und um 19 Uhr: Dr. Baha, Bad Bederkesa, ☎ 0 47 45/9 11 32 45
Apotheken-Notdienst
Kranich-Apotheke, Hagen, Amtsdamm 39, ☎ 0 47 46/95 10 60

Wirtschaft | Wohnen | **Freizeit** | Leben | Verkehr | Familie | Stadt & Land | **SONDERTHEMA**

Unser MITTAGSTISCH in dieser Woche

Kalenderwoche 30 24. bis 30. Juli 2023

IHRE LECKEREN ADRESSEN	MONTAG	DIENSTAG	MITTWOCH	DONNERSTAG	FREITAG	SONNABEND	SONNTAG
Mühlenbeck · Heiße Theke Leher Straße 53 · 27619 Schiffdorf-Spaden Telefon 0471 803048 Mo. – Fr. von 11:00 – 13:30 Uhr die frischen Menüs genießen. Mehr Infos unter: www.muehlenbeck.de	Wurzelgemüse mit Räuchermettenden und Kasseler 5,50 Euro	Hähnchenfilet in Sahnesoße mit Blattspinat, dazu Bandnudeln 6,00 Euro	Chilisuppe mit Hackfleisch, Mais und Kidneybohnen 1 Liter = 5,50 Euro	Spießbraten mit Sahnekartoffeln 6,00 Euro	Schweinebraten mit Blumenkohl, Soße und Serviettenknödeln 6,50 Euro	Wir wünschen Ihnen guten Appetit!	
Vorbestellungen sind bis spätestens 9.30 Uhr am Angebotstag möglich. Bei unserem Partner Pflegedienst Meyer haben Sie die Möglichkeit sich Ihren Mittagstisch nach Hause bringen zu lassen. Melden Sie sich bitte direkt bei dem Pflegedienst Meyer unter der Telefonnummer 0471 83088.							
Bistro Kleiner Blink Elbe-Weser Welten gGmbH Kleiner Blink 20a · 27580 Bremerhaven Mittagstisch: Mo. – Do. von 11:30 – 13:30 Uhr Mehr Infos unter: www.eww.de	Lasagne Bolognese 7,00 Euro	Bratwurst mit Sauerkraut und Kartoffelstampf 7,50 Euro	Kartoffelsalat mit Bockwurst 7,00 Euro	Kein Mittagstisch – probieren Sie unser Frühstücksangebot!		Frühstücksbuffet Montag bis Freitag von 8 bis 11 Uhr – pro Person 9,50 Euro Tischreservierung und telefonische Bestellungen bitte unter: 0471 9840813. Das Bistro-Team wünscht Ihnen „guten Appetit“!	
Zu unserem Mittagstisch erhalten Sie einen leckeren Salat sowie Dessert.							
GOSCH Sylt Mein Outlet & Shopping-Center Am Längengrad 12 · 27568 Bremerhaven Mittagstisch: Von Mo. – Fr. von 11:30 – 14:30 Uhr 0471 96 90 20 99 bremerhaven@gosch.de	Fleisch-Fischgericht: Spaghetti in Tomatensauce mit Muschelfleisch 12,90 Euro Vegetarisch: Spaghetti mit Tomatensauce 10,90 Euro	Fleisch-Fischgericht: Chefsalat mit Käse und Schinkenstreifen, Ei, Tomate, Gurke und Blattsalate 11,90 Euro Vegetarisch: Kartoffelrösti mit mediterranen Gemüse 10,90 Euro	Fleisch-Fischgericht: Flammkuchen Hawaii mit Ananas, Schinken und Käse 11,90 Euro Vegetarisch: Wrap mit Gemüse, Guacamole und Salatbeilage 12,90 Euro	Fleisch-Fischgericht: Rotbarschfilet mit Speckbohnen und Bratkartoffeln 14,90 Euro Vegetarisch: Pasta mit Zitronen-Olivenöl mit Karotten, Zucchini und Cashewnüssen 12,90 Euro	Fleisch-Fischgericht: Fischragout in Meerrettichsauce, Gemüse und Salzkartoffeln 14,90 Euro Vegetarisch: Omelette mit Tofu, Tomatenwürfel, Paprika und Lauchzwiebeln 12,90 Euro	Achten Sie auf den Fang des Tages. Wir wünschen Ihnen guten Appetit!	

Suchbild

Die beiden Bilder unterscheiden sich in einigen Punkten. Finden Sie die 8 Fehler



Sudoku leicht + schwer

Alle Zahlen von 1 bis 9 sind in jeder waagerechten und in jeder senkrechten Spalte je einmal unterzubringen. Auch jedes 3x3-Kästchen darf nur je einmal die Zahlen von 1 bis 9 enthalten. Die vorgegebenen Zahlen helfen bei der Lösung. Wir wünschen viel Vergnügen!

Sudoku grid with numbers 1, 3, 7, 8, 5, 6, 3, 5, 8, 8, 4, 9, 1, 8, 9, 7, 8, 6, 2, 5, 5, 7, 6, 3, 4, 5, 4, 1, 6

Sudoku grid with numbers 1, 6, 8, 2, 6, 5, 2, 9, 4, 8, 3, 4, 3, 9, 7, 5, 1, 6, 4, 3, 4, 1, 8, 2, 1, 6, 9, 2, 1, 5, 2, 7, 3

5x5 grid for Treppenrätsel

Treppenrätsel

Tragen Sie waagrecht sechsbuchstabile Wörter der folgenden Definitionen ein. Die Buchstaben auf den Treppenstufen ergeben, nach richtiger Auflösung, das Lösungswort.

- 1 strikte Anweisung
2 altägyptischer Königstitel
3 dt. Schauspieler (Erol)
4 tönig
5 Aufputtschen der Sportler

Wörterversteck

In dem Rätsel sollen Sie die nachfolgend aufgeführten Wörter suchen. Sie finden diese, indem Sie die Buchstaben von links oder von rechts, von oben, von unten oder auch diagonal durchsuchen.

- DUELSACK
EINZIGARTIG
ERDACHSE
FESSELND
FESTWIESE
GEWITZTHEIT
HAELFTE
PALISADE
RICHARDS
VERKAEUFER
WORTWECHSEL
ZUSTIMMUNG

Large word search grid with letters R, P, N, G, X, G, S, H, J, G, P, E, N, Y, M, D, W, Y, U, I, E, N, E, F, F, N, O, T, T, D, U, E, J, S, L, F, R, W, C, D, L, U, E, F, D, C, X, V, J, S, K, D, Y, E, I, D, P, M, F, L, S, T, G, I, E, D, D, F, T, J, D, T, M, M, G, E, Q, L, T, C, J, R, U, E, A, E, I, N, Z, I, G, A, R, T, I, G, W, A, K, D, X, F, K, S, N, T, W, H, I, G, L, S, Z, H, I, A, E, Q, Q, O, S, S, H, W, O, R, T, W, E, C, H, S, E, L, J, L, J, U, D, E, L, M, D, O, G, I, M, I, P, U, S, M, W, Z, R, A, I, L, Y, Z, Z, R, H, L, Z, R, F, A, E, C, B, X, J, T, K, N, E, R, D, A, C, H, S, E, C, X, I, Z, K, N, G, P, H, D, V, P, Z, Y, K, N, R, K, K

Das große Kreuzworträtsel

Crossword puzzle grid with clues and an advertisement for BEW (Betreuungs- und Erholungswerk e.V.) featuring 'Unsere Tagesfahrten 2023' and 'Unsere Mehrtagesfahrten'.

Ihre Sterne

Widder 21. 3. - 20. 4. Aus einem Streit werden Sie sich nicht heraushalten können, auch nicht, wenn Sie es im Grunde sehr gern wollen.

Stier 21. 4. - 20. 5. Ihre Sinne beeinflussen Sie derzeit relativ stark. Und so riechen, schmecken und tasten Sie sich quasi durch den Tag.

Zwillinge 21. 5. - 21. 6. Ein unschönes Erlebnis setzt diese Woche seinen Stachel: Nicht tief, aber er sitzt und ist lästig.

Krebs 22. 6. - 22. 7. Nehmen Sie nicht wahrlos jede Hilfe an, die sich Ihnen bietet, wenn es auch zuerst recht verführerisch aussieht.

Löwe 23. 7. - 23. 8. Großzügigkeit ist ohne jeden Zweifel eine wunderbare Sache. Passen Sie aber auf, dass Sie sich nicht verzetteln.

Jungfrau 24. 8. - 23. 9. Gehen Sie bloß auf Bedingungen ein, von denen Sie wissen, dass Sie diese ohne Strapazen einhalten können!

Waage 24. 9. - 23. 10. Ein sogenanntes Geständnis verwirrt Sie zunächst, doch wenn Sie die positive Tragweite erkannt haben, dürften Sie sehr glücklich sein.

Skorpion 24. 10. - 22. 11. Eine begangene kleine Dummheit verzeiht man Ihnen rasch. Allerdings sollten Sie dann auch kommentarlos auf gewisse Bedingungen eingehen.

Schütze 23. 11. - 21. 12. Man gibt sich unverkennbar gewaltige Mühe, damit Sie zufrieden sind. Dies sollten Sie unbedingt honorieren.

Steinbock 22. 12. - 20. 1. Besonders im Beruf gilt jetzt die alte Weisheit: Das Kind nicht mit dem Bade ausschütten!

Wassermann 21. 1. - 19. 2. Das, was Sie diese Woche sehen werden, dürfte Ihnen kaum gut gefallen. Aber die Augen davor zu verschließen, wäre absolut verkehrt.

Fische 20. 2. - 20. 3. Um das anhaltende Gerede im Kollegenkreis sollten Sie sich weiter nicht kümmern. Tun Sie konzentriert Ihre Arbeit.



Small crossword puzzle grid with numbers 1-18 and letters.

Small crossword puzzle grid with numbers 1-18 and letters.

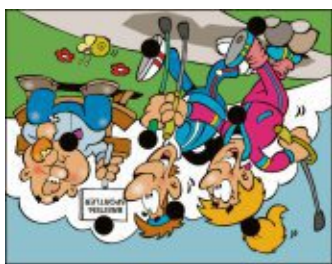

Auflösung Treppenrätsel: 1 BEFFHL, 2 PHARAO, 3 SANDER, 4 UNKLUG, 5 DOPING.

SONNTAGSKALENDER



Museum der 50er Jahre
Jeden Sonntag von 11-17 Uhr geöffnet in der US-Kirche, C.-Schurz-Gelände, Amerikaring 9, Weddewarden.

WEITERE VERANSTALTUNGEN



Lichtblicke e.V.
Hilfe bei Krebskrankungen und Transplantationsbegleitung
Die Beratungsstelle öffnet montags 15:00 bis 17:00 Uhr, dienstags und donnerstags 10:00 bis 12:00 Uhr.

Sommerpause vom 06.07. bis 16.08.2023 (einschl.) - das Büro ist in dieser Zeit geschlossen, die Beratungen finden weiterhin statt.

Hombro Hospizmodell Bremerhaven e.V.

- Begleitung von schwererkranken Menschen am Lebensende und Ihren Angehörigen Zuhause in Heimen und Krankenhäusern
Betreuung von Kindern schwersterkrankter Eltern
Ambulanter Kinderhospizdienst Augenstern mit Geschwisterbetreuung
Trauerbegleitung von Kindern, von Eltern verstorbener Kinder und von Erwachsenen



Krebs-Beratungsstelle für Erkrankte und Angehörige, kostenlose psychoonkologische und sozialrechtliche Beratung.
Bezüglich der Gruppen und Kursangebote erkundigen Sie sich bitte in unserer Beratungsstelle.

Dienstag der 25.07.2023 um 17.00 Uhr: Treffen der Selbsthilfegruppe Leukämie-Lymphom-und Plasmoytomerkranke, begleitet von Dr. Regnery, Facharzt für Innere Medizin, Hämatologie, Onkologie und Palliativmedizin vom Amb. Tumorzentrum Bremerhaven.

Mittwoch der 26.07.2023 15.00 Uhr: Spielenachmittag.
Das Büro ist geöffnet am Montag, Mittwoch und Freitag von 9.00 bis 12.00 Uhr, 0471-9413407. Außerhalb der Bürozeiten sprechen Sie uns bitte auf den Anrufbeantworter oder melden Sie sich per Email: krebsberatung@t-online.de, Verein Leben mit Krebs e.V., Kurfürstenstr.4, Eddy-Lübbert-Haus, 27568 Bremerhaven

PFLEGEDIENSTE

Bremerhavener Pflegedienst
24 Stunden Erreichbarkeit
Geborgenheit durch Bezugspflege.
Wir beraten Sie kostenlos 04 71/95 88 990
www.bhv-pflegedienst.de

Pflegedienst Unterweser
...seit 1996 - Ihr Partner für Pflege und Betreuung zu Hause!
• Alten- und Krankenpflege
• Beratungsbesuche für pflegende Angehörige
• Hausnotruf
• Haushaltshilfen
• Fortbildung - Ausbildung - Weiterbildung
www.Pflegedienst-Unterweser.de
Freigebiet 1, 27568 Bremerhaven
Pflegezentrale 04 71/8 00 83 00

Tagespflege Unterweser
Ihr Treffpunkt im Herzen der Stadt
www.Tagespflege-Unterweser.de
Rickmersstraße 42, 27568 Bremerhaven
Pflegezentrale 04 71/8 00 83 00

Tagespflege Wintjen GbR
Langener Landstr. 116, 27580 Bremerhaven
0471/90 22 503, Fax: 0471/90 22 504
tagespflege-wintjen@web.de

Hanseatischer Pflegedienst seit 1995
- Individuelle Kranken- und Seniorenpflege
- Fachkräfte für Diabeteserkrankungen
- Pflegeberatung für pflegende Angehörige
- Betreutes Wohnen in der Osterstraße
Brhv., Am Gitter 2 951 20 56
www.hanseatischer-pflegedienst.de

Pflegedienst Wintjen GbR
Langener Landstr. 116, 27580 Bremerhaven
0471/90 22 505, Fax: 0471/90 22 504
pflegedienst-wintjen@web.de



Tagespflege Gentsch

- Langen: (04743) 322 80 33
Am Debstedter Weg: (0471) 96 91 99 95
Wulsdorf: (0471) 944 60 844
www.tagespflege-gentsch.de



Häusliche Pflege-Miteinander!
Pflege, Betreuung, Wohnen: Wir unterstützen Sie vielfältig aus einer Hand!
www.bew-bhv.de 04 71/9 54 31-60



Pflege zu Hause · Hausnotruf
Tagespflege · Begegnungsgruppen
0471 308360-0 · drk-bremerhaven.de



Tagespflege Schillerstrasse GmbH
Schillerstrasse 127
27570 Bremerhaven
0471-3913527
info@tagespflege-schillerstrasse.de
www.tagespflege-schillerstrasse.de



Schiffdorfer Pflegeteam GmbH
Vieländer Weg 254
27574 Bremerhaven
0471-92928085
info@schiffdorfer-pflegeteam.de
www.schiffdorfer-pflegeteam.de



Ambulante Pflege
• häusliche Krankenpflege
• Haushaltshilfe
• Beratung für pflegende Angehörige
• Eigener Hausnotruf (24-Stunden-Bereitschaft)
• Betreutes Wohnen (Mitte und Speckenbüttel)
Bürgermeister-Smidt-Straße 208, Bremerhaven
4 20 30
www.awo-bremerhaven.de



BEW-Menü-Service - Essen auf Rädern!
Tägl. frisch aus eigener Küche. Speiseplan unter
www.bew-bhv.de/gastronomie 0471/9843401

KRANKENPFLEGE



„Anderland“
Wohngemeinschaften für Menschen mit Demenz.
Informieren Sie sich unverbindlich
04 71/4 20 30

SOZIALE DIENSTE



Weisser Ring e.V. 0151/55164693
Kriminalitätsoffer finden Hilfe



Anti-Rost - „Senioren helfen Senioren“
in Bremerhaven, Imsum, Langen und alle Orte der Gem. Schiffdorf. 0471/95431-30,
Montag 10-12 Uhr, Mittwoch 15-17 Uhr,
BEW, Wiener Str. 5, Bremerhaven.



Deutscher Kinderschutzbund e. V.
Georgstr. 7, 0471/303639 Wir helfen vertraulich.
info@kinderschutzbund-bremerhaven.de

VERKAUF



Schöne, große, fruchtige Heidelbeeren
zum Selbstpflücken: Plantage am Segelflugplatz.
Mo.-So. 9-12 Uhr und Mo.-Sa. 15-18 Uhr
Landrat-Christian-Evers-Str. 10 · 27729 Holste/OT Steden
Mobil 0162/ 47 48 308 · www.spargelbartels.de



TAFEL BREMERHAVEN
Spenden Sie an die Volkshilfe und helfen Sie damit der Tafel
Bremerhavener Volkshilfe e.V.
IBAN DE84 2925 0000 0002 0170 08
Weser-Elbe-Sparkasse

Bremerhavener Volkshilfe e. V.
AWO, Diakonie, PARITÄT, DRK

GESCHÄFTLICHES



EINE IDEE FRISCHER ...

SAISONFINALE

VOM 24.-26.7.23
AUF ALLE FRÜCHTE & DEKO
Montag bis Mittwoch 10% Rabatt
Mit der WernerCard erhalten Sie sogar 15%
Wir haben nur noch bis zum 29.07. Juli geöffnet!

Angebot! Jeden Dienstag 3-Gänge-Menü, Scholle satt 19,99 €.

VERANSTALTUNGEN

Eiscafé Becker hat sich chic gemacht! Überzeugen Sie sich bei Frühstück, Kuchen oder Eis!
Die-So 09.-17.00 - Weserstr. 64
Tel: 0471-700377



WIR SIND IN 27 TAGEN WIEDER FÜR SIE DA!
wir lieben Bremerhaven

REISEN



04 21/17 58 60

Koffer packen & los

TAXI Hol- + Bring-Service - mit dem Taxi zum Bus

Über 125 Jahre Nord-Ostsee-Kanal
Die abwechslungsreichste Stadt der Niederlande
4 x HP im 3-Sterne Hotel Alter Landkrug

Bornholm - Perle der Ostsee
Idyllische dänische Sonneninsel
6x HP im 3-Sterne Hotel Balka Strand

Der Genfer See
Frankreich - Schweiz
ZWÜ auf dem Hin- und Rückweg mit HP

Urlaub+Reisen GmbH & Co. Touristik KG, Bornstr. 19-22, 28195 Bremen, www.u-und-r.de

VOLLE KRAFT VORAUS. Die Seenotretter.



- bei jedem Wetter
rund um die Uhr
freiwillig
unabhängig

Bitte spenden auch Sie!
Spendenkonto 107 2016 | BLZ 290 501 01
Sparkasse Bremen | www.seenotretter.de

NORDSEE-ZEITUNG



NZplus Veranstaltung

Elmloher Reitertage

Erstklassige Einblicke in die Welt des Dressurreitens

Samstag, 29. Juli 2023, 12 Uhr

Exklusiv für unsere NZplus Abonnenten konnten wir die Grand-Prix-Richterin Ute von Platen gewinnen.
Während der Qualifikation zur Finalprüfung des Nürnberger Burg-Pokals der Dressurreiter 2023 steht sie Ihnen für Fragen und Erklärungen zur Verfügung und wird für Sie die Ritte und einzelne Lektionen fachmännisch kommentieren.

Anmeldungen bitte bis zum 24. Juli 2023, 12 Uhr, unter: nordsee-zeitung.de/plusveranstaltung

Sie sind NZplus Abonnent, wenn Sie die gedruckte Ausgabe von Mo.-Sa. zum regulären Preis im Abo beziehen.
Teilnahmehinweis: Jeder Teilnehmer der Aktion erhält eine Dauerkarte für das gesamte Turnier. Gehen mehr Teilnahmewünsche ein, als Plätze verfügbar sind, entscheidet das Los.

Noch kein NZplus Abonnent?

www.nordsee-zeitung.de/abo



NORDSEE-ZEITUNG

Jetzt neu!

Serie Ausflugstipps

Die Ausflugstipps unserer Redakteure

Wir sind mit Alpakas gewandert, durch das Moor spaziert und kilometerweit durch die Natur geradelt:

Freuen Sie sich auf spannende Ausflugsziele und Geheimtipps, die unsere Redakteure und Mitarbeiter für Sie bereithalten.

In den kommenden Wochen und Monaten nehmen wir Sie mit auf Entdeckertour. Wie wäre es mit einem Ausflug nach Helgoland oder in die Wesermarsch? Oder kommen Sie mit uns nach Otterndorf und Zeven.

Lassen Sie sich inspirieren - unsere Region hat viel zu entdecken!

Ab sofort 3-mal wöchentlich im E-Paper.

NZE-Paper

5 €

für 4 Wochen



Jeden Tag die komplette Tageszeitung als E-Paper (Mo.-Sa., ab 21 Uhr am Vorabend verfügbar)

Hier geht es zum Abo: nordsee-zeitung.de/abo

Sasha Sein Sohn Otto soll alles ausprobieren



Sänger Sasha (51) und seine Frau Julia Röntgen (42) möchten, dass ihrem Sohn Otto (4) alle Wege offenstehen.

Lindsay Lohan Schauspieler ist Mutter geworden



Die US-Schauspielerin Lindsay Lohan (37) ist Mutter geworden. Sie habe einen „wunderschönen, gesunden Sohn namens Lui“ geboren.

Katie Melua Sängerin ist Teil der Reeperbahn-Jury



Die georgisch-britische Sängerin Katie Melua (38) ist im September Teil der Anchor-Jury des Hamburger Reeperbahn-Festivals.

Linda de Mol 59-Jährige nackt auf Magazintitel



Die niederländische TV-Moderatorin Linda de Mol lässt die Hüllen fallen: Für die neueste Ausgabe ihres eigenen Magazins „Linda“ posierte die 59-Jährige nackt.

Damon Albarn Musiker lässt es nun ruhiger angehen



Die Musiker der Band Blur lassen es auf Tournee mittlerweile deutlich ruhiger angehen als zu Beginn ihrer Karriere vor rund 30 Jahren.

Rockstar wird 80 Jahre alt

Mick Jagger fegt als Uropa noch wie ein Wirbelwind über die Bühne

VON HOLGER SPIERIG

LONDON. 80 Jahre und kein bisschen leise: Rolling Stones-Frontmann Mick Jagger präsentiert sich noch immer als Energiebündel.

Bei „Rolling Stones“-Konzerten fegt Mick Jagger wie ein Wirbelwind zwei Stunden lang über die Bühne. Sein Gesicht bekommt zwar immer tiefere Furchen, aber sein fast jugendlicher Elan will so gar nicht zu einem fast 80-Jährigen passen.

Der zum „Sir“ geadelte Jagger hat eine Herzklappen-Operation und eine Corona-Infektion überstanden. Er ist Urgroßvater und mindestens fünfjähriger Großvater.

Mit den Stones veröffentlichte er während der Pandemie den Song „Ghost Town“. Mit dem „Foo Fighters“-Frontmann Dave Grohl spielte er den alles nicht so ernst nehmenden Song „Easy Sleazy“ ein.



Sänger Mick Jagger will bei den Konzerten der Rolling Stones auch mit 80 Jahren noch auf der Bühne stehen.

den Rolling Stones an einem neuen Album, bei dem auch der frühere Beatle Paul McCartney mitspielen soll.

den Rolling Stones an einem neuen Album, bei dem auch der frühere Beatle Paul McCartney mitspielen soll.

»Solange man es genießt und immer noch in der Lage ist, es zu tun, machen wir eben weiter.«

Sänger Mick Jagger

nen sechsjährigen Sohn. Anders als seine Bandkollegen kommt Jagger aus einem eher bürgerlichen Elternhaus.

Ereignisse für mehrere Generationen Galten die Stones in ihren Anfängen noch als „Bürgererschreck“, sind die Konzerte mittlerweile Ereignisse, auf denen mehrere Generationen vereint den Takt mitwippen.

Verdienstkreuz für Rockband

HANNOVER. Die hannoversche Rockband Scorpions wird mit dem Großen Verdienstkreuz des Niedersächsischen Verdienstordens ausgezeichnet.

Vor der Kamera

Neue Datingshow: Eltern suchen Partner aus

In der neuen Datingshow „Der Heiratsmarkt“ suchen Eltern für ihre erwachsenen Kinder Partnerinnen oder Partner.

dann natürlich alles rausgeholt, um den eigenen Schatz ins beste Licht zu rücken.



FOTO: VENNERBERND/DPA

Robbie Williams Sänger fühlt sich ständig hässlich

Popstar Robbie Williams kämpft nach eigenen Angaben mit einer Wahrnehmungsstörung hinsichtlich seines Körpers.

Daniel Radcliffe Star genießt das Leben als Vater

Schauspieler Daniel Radcliffe genießt nach eigenen Worten das Leben als Vater. Sein in-

Sofia Vergara Trennung von ihrem Ehemann

Die Schauspielerin Sofia Vergara (51) und ihr Ehemann Joe Manganiello (46) haben sich getrennt und wollen sich nach sieben Ehejahren scheiden lassen.

Unbeständig, weiterhin nur mäßig warm, zeitweise windig

Die Vorhersage für den 23. Juli 2023: Dichte Wolken ziehen vorüber, und zeitweise gehen Regengüsse nieder.

Biowetter

Bei der Wetterlage sollten vor allem Herzpatienten auf ungewöhnliche körperliche Anstrengungen verzichten.

Deutschland heute

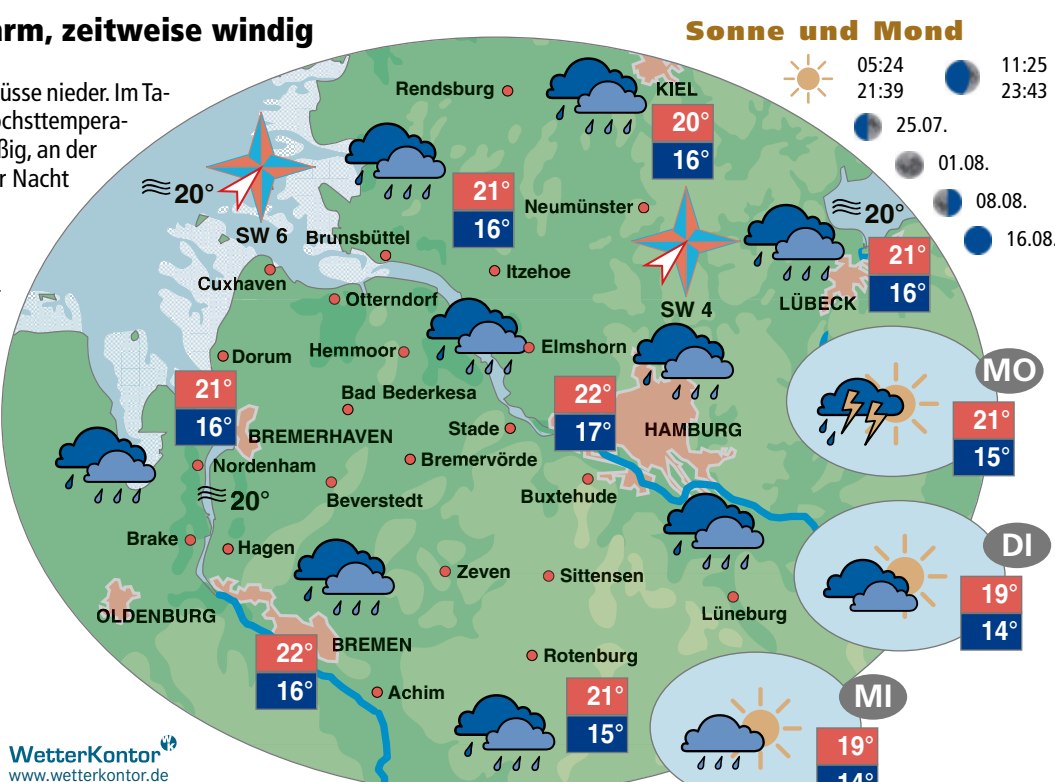
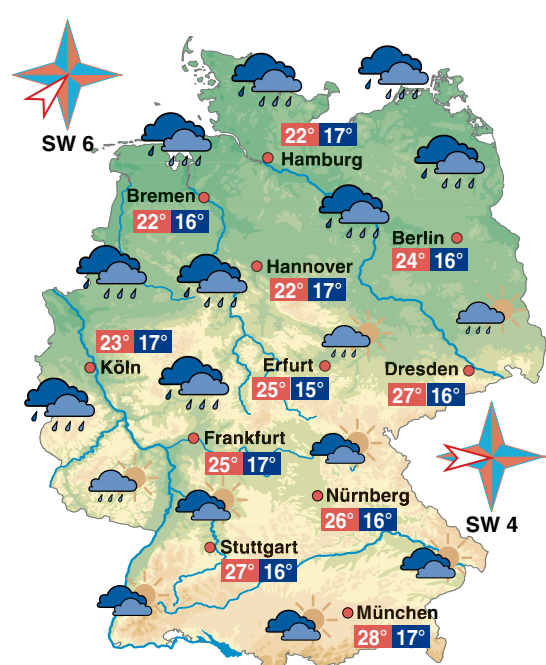

Deutschland

Das wolkenreiche und wechselhafte Wetter setzt sich mit Regenfällen im Norden und Nordwesten fort.

Gezeiten

Table with 2 columns: Location and Time. Locations include Brake, Bremerhaven, Dorum, Cuxhaven, Otterndorf, Stade, Hechthausen.

Niederschlag



Gartentipp

Obstbäume: Mit Früchten beladene Äste brechen nicht, wenn man schwächere Leitäste an reich tragenden Bäumen stützt.

UV-Strahlung heute

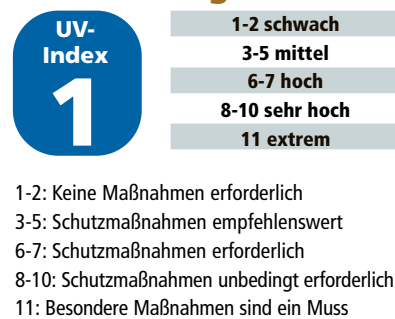

Städtewetter heute

Table with 2 columns: City and Weather/Temp. Cities include Antalya, Athen, Barcelona, Lissabon, London, Palma de Mallorca, Paris, Rom, Stockholm, Tunis, Wien.

Europa heute



Wachwechsel in der Luft

Marinehubschrauber Sea Lion löst den Sea King in Seenotrettung ab

NORDHOLZ. Es ist ein Generationenwechsel der besonderen Art: Der neue Marinehubschrauber NH90 NTH Sea Lion des Marinefliegerstützpunktes Nordholz hat jetzt offiziell mit dem Einstieg in die Übernahme des SAR-Dienstes über See begonnen.

Damit löst er den Sea King Mk41 ab, mit dem das Marinefliegergeschwader 5 mittlerweile seit mehr als 50 Jahren Menschen aus Seenot rettet. Nach Auskunft von Presseoffizier Volker Muth liegen die Marineflieger damit im Zeitplan der Einführung ihres jüngsten Luftfahrzeuges, das seit Ende 2020 in Nordholz stationiert ist.

Mit SAR - kurz für Search and Rescue - wird der Rettungsdienst in Luft- und Seenotfällen bezeichnet. Die Marineflieger versetzen dafür seit Jahrzehnten ganzjährig bis zu zwei Hubschrauber in eine Rufbereitschaft, die rund um die Uhr an allen Tagen im Jahr im Einsatz ist.

Der Zuständigkeitsbereich erstreckt sich über die Nordsee von den Niederlanden bis weit in die Deutsche Bucht



Die Marineflieger in Nordholz setzen ab sofort offiziell den neuen Militärhubschrauber NH90 Sea Lion für den Such- und Rettungsdienst (SAR) über Nord- und Ostsee ein. FOTO: BELZ/DEUTSCHE MARINE

»Es ist ein wichtiger Meilenstein zur vollen Einsatzreife des NH90 Sea Lion.«
Kapitän zur See Broder Nielsen, Marinefliegerkommando

hinein bis nach Dänemark und über die Ostsee bis nach Schweden und Polen. Der Auftrag deckt zur Unterstützung der DGzRS die Seenotrettung ab, schließt die Rettungskette bei zivilen und militärischen Unglücken in der

Luftfahrt und unterstützt auf Anforderung den zivilen Rettungsdienst.

Der NH90 soll auch bald der Marine als einschiffbarer Bordhubschrauber dienlich sein, teilt Muth mit. Daneben wird auch die Zusammenar-

beit mit Spezialkräften der Bundeswehr ein Arbeitsfeld werden, das die Marine übernimmt.

„Mit dem Einstieg in die Übernahme der Dauereinsatzaufgabe SAR wurde ein wichtiger Meilenstein zur vollen Einsatzreife des Marinehubschraubers NH90 Sea Lion erreicht“, sagt der Kommandeur des Marinefliegerkommandos, Kapitän zur See Broder Nielsen. (S)



Gemeinde Beverstedt

Tierpark geöffnet

Der Beverstedter Tierpark öffnet am heutigen Sonntag von 11 bis 17 Uhr.

Künstler öffnet Atelier

Künstler Heinz Glaasker öffnet wieder sonntags sein Atelier in Bokel (Hauptstraße 3). Von 14 bis 17 Uhr sind neue Acrylbilder und die beliebten Keramik-Cartoons zu sehen.

Gemeinde Loxstedt

Galerie öffnet

Die Galerie Leuchtbilder in Drostendamm öffnet am heutigen und kommenden Sonntag, 30. Juli, sowie am Sonntagabend, 29. Juli, von 14 bis 17 Uhr die Ausstellung.

Gemeinde Schiffdorf

Grillfest des SoVD

Das Grillfest des SoVD-Ortsverband Schiffdorf mit Bramel, Spaden, Sellstedt und Wehdel findet am Sonntagabend, 29. Juli, 12 Uhr, im Tafelhof Sellstedt statt. Anmeldung nur noch heute: Tel. 04706/637.

Gemeinde Hagen

Nacht der Fledermäuse

Zur Bat Night lädt die Gemeinde Hagen gemeinsam mit dem BUND Unterweser am Mittwoch, 9. August, 21 Uhr, in der Driftsether Schatzgrube Weißenberg ein. Mit einem Detektor können die Ultraschalltöne der Tiere gehört und die unterschiedlichen Fledermausarten erkannt werden. Mit dabei ist der Fledermausexperte Heiner von Böttcher. Die Teilnahme ist kostenlos. Anmeldung: Tel. 04746/870.



Gemeinde Loxstedt

Konzert in Weserperle

Die Sissos sind ein Akustikduo aus Sydney. Die Schwestern haben ihr Debüt-Album „After All This Time“ beim bekannten Underground-Studio The Famous Gold Watch 2019 aufgenommen. Ihre Musik ist voller guter Laune, mit Einflüssen aus Blues und Soul. Am Dienstag, 25. Juli, 18 Uhr treten die Sissos in der Dedesdorfer Weserperle auf. Eintritt: frei. Es geht ein Hut herum.



Aus dem Cuxland

Gemeindebrief wird nicht ausgetragen

LUNESTEDT. Die kommende Ausgabe des Gemeindebriefs „Kirche miteinander“ kann leider in der Kirchengemeinde Lunestedt nicht vollständig ausgetragen werden. Ab Dienstag 1. August, wird die Kirche schon morgens geöffnet sein, damit sich jeder, der keine Ausgabe im Briefkasten gefunden hat, dort eine besorgen kann.

ANZEIGE

NEUE BANK.

Die Volksbank im Elbe-Weser-Dreieck ist da!

Wir, die Volksbank Bremerhaven-Cuxland und die Zevener Volksbank sind nun EINS.

Eine neue Bank mit noch mehr Möglichkeiten für unsere Kunden und Mitglieder.



VERTRAUTE Werte.

Vertraute Werte werden unsere Kunden und Mitglieder auch in der neuen Bank wiederfinden. Gemeinsam wollen wir noch mehr Nähe und regionale Identität schaffen.

Heidi Bullwinkel, Kundenservice und
Rainer Müller, Landwirtschaftlicher Berater

Morgen kann kommen.

Wir machen den Weg frei.

Volksbank im
Elbe-Weser-Dreieck



Lüttes Altstadtfest**Zwei Tage volles Programm**

OTTERNDORF. Die historische Altstadt von Otterndorf verwandelt sich am Freitag und Sonnabend, 28. und 29. Juli, wieder in einen Festplatz. Beim Lüttes Altstadtfest sorgen Bands (The Publies, Dennis Buskohl, Return, Back to Beat, dem Otterndorfer Spielmannszug und Sven Altenbeck von North Coast Area Pipes and Drums) sowie DJ Tony O sorgen für Musik und laden zum Tanzen und Feiern ein. Food- und Getränkestände mit einem internationalen Angebot sorgen für kulinarische Genüsse, und das Kinderprogramm sowie der beliebte Flohmarkt am Sonnabend geben dem Lüttes Altstadtfest den letzten Schliff. Das Festgelände öffnet am Freitag, um 15 Uhr. Die Musik verklingt dann gegen Mitternacht und die Büdchen haben zum Teil noch bis 1 Uhr geöffnet. Am Sonnabend beginnt bereits um 8 Uhr der Flohmarkt, und gegen 11 Uhr ist das gesamte Festgelände wieder belebt. Enden wird das Fest zeitlich wie am Freitag. www.luettes-altstadtfest.de

Fairtrade**Kreuzfahrt mit der Weserfähre**

SANDSTEDT. Zu einer „Fairtrade-Kreuzfahrt“ mit der Schnellfähre lädt die Gemeinde Hagen für Sonnabend, 19. August ein. Um 19.35 Uhr legt die Fähre in Brake ab, um 19.45 Uhr können Teilnehmer in Sandstedt zusteigen. Es gibt fair gehandelte und regionale Produkte und eine bunte Musikmischung. „Somit sind alle Voraussetzungen für einen maritimen Erlebnisabend auf der Weser gegeben“, so die Stadt. Die Fahrt dauert etwa vier Stunden und führt bis Bremerhaven. Hagen will damit seinen Status als Fairtrade-Gemeinde unterstreichen, den die Kommune seit 2014 trägt. Anmeldung bis 9. August im Rathaus: Tel. 04746/8733.

Nabu**Naturkundliche Wanderung**

SPIEKA-NEUFELD. Eine vogelkundliche Wanderung auf dem Sommerdeich im Nationalpark Wattenmeer bei Spieka-Neufeld bietet der Naturschutzbund Nabu am heutigen Sonntag an. Zusammen mit Ulrich Schröder soll der beginnende Vogelzug beobachtet werden. Treffpunkt ist um 15 Uhr der Parkplatz am Spieka-Neufelder Tief. Es empfiehlt sich, Ferngläser mitzunehmen.

Hokemeyers Hus**Backtag mit Live-Musik**

SELLSTEDT. Einen Backtag mit Musik veranstaltet der Heimatverein Sellstedt am Sonntag, 30. Juli, in Hokemeyers Hus, Zum Krummvordfel 8. Ab 10 Uhr gibt es am Backhaus Brot und Butterkuchen frisch aus dem Steinbackofen. Ab 14 Uhr sind dann die Kaffeetische gedeckt, in der Kulturscheune und unter alten Bäumen im Sommergarten. Dort wird sich die Dixie-Steamp-Band präsentieren. Der Eintritt ist frei.

Wremer Marschenhof**BEW lädt ein zum Sommerfest**

WREMEN. Sein traditionelles Sommerfest feiert das Betreuungs- und Erholungswerk BEW am Sonnabend, 29. Juli, 11 bis 16 Uhr, im Wremer Marschenhof. Es gibt deftige Spezialitäten vom Grill, Salate und Beilagen sowie gepflegte Getränke. Für den musikalischen Rahmen sorgen der Shanty-Chor „Die Jungts vom Nordsee-Deich“ aus Dorum.

Abschied von der Viehwirtschaft: Jürgen Rademacher aus Beverstedt will seine Kühe nicht mehr zum Schlachthof schicken

Dieser Landwirt ist jetzt Vegetarier

VON INGA HANSEN

BEVERSTEDT. Der Beverstedter Bio-Bauer Jürgen Rademacher steht auf seiner Weide. 30 glückliche Kühe grasen hier, der 62-Jährige kennt jedes Tier mit Namen. Den Schlachthof braucht keines von ihnen zu fürchten. Sie alle dürfen künftig auf dem Hof ihr Gnadnbrod fristen. Er selber isst bereits seit drei Jahren kein Fleisch mehr.

Zu jeder Kuh kann er eine Geschichte erzählen. Irina zum Beispiel hat er bei der letzten Geburt das Leben gerettet. Sie lag so ungünstig, dass sie zu ersticken drohte. Jetzt muht sie jeden Morgen zustimmend, wenn er in den Stall geht und seine Kühe mit der Frage begrüßt: „Na, wollt ihr raus?“ Wollen sie, davon ist der Bio-Bauer überzeugt. Es war einer der Gründe, warum der Viehbauer 1995 auf Bio-Haltung umgestellt hat.

„Auf der Weide fühlen sich Kühe am wohlsten“

Da ist es vorgeschrieben, dass die Rindviecher im Sommer auf der Weide grasen, eine Haltung, die in der Hochleistungsmilchwirtschaft schon lange nicht mehr üblich ist. Auf der Weide fühlen sich die Kühe am wohlsten, ist Rademacher überzeugt. Und das ist ihm wichtig. Denn Cleo, seine Älteste auf dem Hof, die schüchterne Romy, die resolute Bilke, sie sind Lebewesen, die sich für Rademacher fast so anfühlen, als gehörten sie zur Familie.

Jetzt verabschiedet sich der Viehbauer von der Viehwirtschaft, Ende Juli wird die letzte Milch von seinem Hof geholt. Die Kühe will er behalten, solange sie leben, sie aber von dem Kreislauf aus Schwangerschaft, Geburt, Milchlieferung erlösen. „Ich bin es leid, den Kühen die Kälber nach der Geburt wegzunehmen, und ich bin es auch leid, die Kühe zum Schlachter zu schicken, wenn sie nicht mehr genug Milch liefern“, gesteht er. Stattdessen soll sein Hof den Charakter einer Tierpension bekommen, finanziert von Tierfreunden, die Paten-

schaften für die Kühe übernehmen. „Lebenshof“ heißt das Konzept.

Ein ungewöhnlicher Schritt. Insbesondere in einer Milchviehhaltung, in der die Kühe sich in den letzten Jahrzehnten immer mehr zu Hochleistungssportlern entwickelt haben. Vokabeln wie Milchproduktion, Futteroptimierung und Züchtungserfolge verraten schon, dass es im Stall wie in der industriellen Fertigung zugeht. Jürgen Rademacher hat das nie gemocht. Heute, gesteht er, sei er nicht mehr bereit, in dieser Tretmühle mitzumachen.

Seine 80 Hektar werde er weiter beackern, versichert der Bio-Bauer. Und wahrscheinlich dort mehr Getreide und Hülsenfrüchte anbauen. Das sei überhaupt der richtige Weg, auch um die wachsende Zahl der Menschen zu ernähren, findet er. Seit drei Jahren verzichtet der 62-Jährige auf Fleisch - der Öko-Bilanz wegen. Inzwischen ist er schon fast bei veganer Ernährung angelangt. Nur den Käse, den er selbst produziert hat, isst er noch und die Milch zum Kaffee.

Pro-Kopf-Konsum von Fleisch ist gesunken

Es ist zweifellos ein Trend: Immer mehr Bundesbürger ernähren sich vegetarisch oder gar vegan, insbesondere junge Leute. Der Pro-Kopf-Konsum von Fleisch - das hat die Deutsche Gesellschaft für Ernährung (DGE) gerade vermeldet - ist in Deutschland auf 52 Kilogramm im Jahr gesunken, vor zehn Jahren waren es noch mehr als 60 Kilo im Jahr. In Großstädten gehören der Veggie-Burger oder das Blumenkohl-Schnitzel



Für ihn sind sie fast wie Familienmitglieder: Jürgen Rademacher, Bio-Bauer aus Beverstedt, mit seinen Kühen.

FOTO: HANSEN

„Ich bin es leid, den Kühen die Kälber nach der Geburt wegzunehmen, und ich bin es auch leid, die Kühe zum Schlachter zu schicken, wenn sie nicht mehr genug Milch liefern.“

Bio Bauer Jürgen Rademacher aus Beverstedt

mittlerweile zum guten Ton. Kaum ein Restaurant traut sich noch, auf fleischlose Gerichte zu verzichten. Doch dass der Trend, fleischlos glücklich zu sein, sich auch auf dem Land richtig breitmacht, kann man sich nicht vorstellen. Erst recht unter denjenigen, die dafür sorgen, dass Milch, Käse und Fleisch auf den Tisch

kommen können.

Jürgen Rademacher ist auch deshalb an diesem Punkt angelangt, weil das Bio-Milch-Geschäft ein schweres war. 1995 hat er umgestellt, zu einer Zeit, als Bio von den Bauern in der Region äußerst skeptisch beäugt wurde. In den besten Zeiten, sagt er und lächelt, habe er zusammen mit ei-

nem befreundeten Betrieb 90 Kühe gehalten. Finanziell aber sei das Bio-Milch-Geschäft immer schwierig gewesen. Auch als er begann, selber Käse herzustellen und zu vermarkten.

„Die Verbraucher“, sagt er, „sind einfach nicht bereit, genug Geld für Bio-Produkte auf den Tisch zu legen.“ So stehe die Bio-Branche ständig unter enormem Finanzdruck. Auch das hat dazu beigetragen, dass er mit der Viehwirtschaft aufhörte. Extensiveres Wirtschaften, das sein Eindruck, wird von den Menschen nicht ausreichend honoriert. Jetzt zieht er die Konsequenzen. Als er im vergangenen Jahr erst-

mals keine Kuh zum Schlachten bringen wollte, habe sein Berater nur den Kopf geschüttelt. Rademacher lächelt. Für ihn ist das Schnee von gestern. „Ab 1. August produziere ich keine tierischen Lebensmittel mehr. Und ich hab ein gutes Gewissen dabei.“

► Jürgen Rademacher will seine Kühe nicht mehr in den Schlachthof schicken. Damit er sie so lange halten kann, bis sie eines natürlichen Todes sterben, sucht er Paten für seine Kühe. Wer Interesse daran hat, kann sich auf seiner Webseite informieren und dort auch eine Patenschaft eingehen. www.lebenshof-lunetal.de

Geestland reißt am meisten Kilometer

Aktion Stadtradeln: Fünf Cuxland-Gemeinden und die Seestadt waren dabei

KREIS CUXHAVEN/BREMERHAVEN. Das Auto stehen lassen und lieber Rad fahren - drei Wochen lang haben sich viele Menschen an der Aktion Stadtradeln beteiligt.

Am besten schnitt die Stadt Geestland ab: Stolz 221.654 Kilometer schafften die 988 Teilnehmer in 75 Teams bei der dreiwöchigen Aktion Stadtradeln. Das sind rund 10.000 Kilometer mehr als im Vorjahr und mit deutlichem Abstand etwa 80.000 Kilometer mehr als die zweitplatzierte Kommune im Cuxland, die Gemeinde Loxstedt.

Geestländer folgen Aufruf

„Wir freuen uns sehr, dass auch in diesem Jahr wieder viele Geestländer unserem Aufruf gefolgt sind, fürs Klima und die eigene Gesundheit in die Pedale zu treten“, sagt Pressesprecher Merlin Hinkelmann. Die Resonanz sei seit der ersten Teilnahme der Gemeinde im Jahr 2021 durchweg positiv. Auch Bürgermeisterin Gabi Kasten (CDU) habe 113 Kilometer zusammengedraddelt.

Auf einen guten zweiten Platz kommt die Gemeinde Loxstedt mit 654 Teams, die 137.432 Kilometer geradelt sind. „Super Beteiligung, tolle Leistungen“, sagte Anne Böttjer, bei der Gemeinde zuständig für Klimaschutz. Die Teilnahme am Stadtradeln war aus der Aktion der



Die Geestländer Einwohner haben insgesamt 221.654 Kilometer zurückgelegt.

FOTO: PR

Gemeinde „Loxstedt dreht am Klima-Rad“ heraus entstanden. „Die Aktion ist sehr sinnvoll, da sowohl der gemeinsame Spaß beim Radfahren als auch das Wetteifern um Kilometer viel Spaß gemacht haben“, sagt Böttjer. Viele Teilnehmer hätten ihre Heimat neu entdecken können.

Bremerhaven nur Dritter

Bremerhaven kommt beim Stadtradeln mit 112.431 Kilometern gerade mal auf den dritten Platz - obwohl die Stadt deutlich mehr Einwohner als alle anderen Kommunen hat und bereits zum siebten Mal bei der Aktion mitmacht. Insgesamt gingen in Bremerhaven 472 Teilnehmer in 58 Teams an den Start. Zum ersten Mal beim

Stadtradeln dabei war die Gemeinde Hagen. Vorgelegt hat Bürgermeister Andreas Wittenberg (parteilos), der die Teilnahme angeregt hatte und selbst stolze 670 Kilometer in drei Wochen geradelt ist. „Bis auf fünf Ausnahmen habe ich alle privaten und dienstlichen Fahrten mit dem Fahrrad erledigt“, sagt Wittenberg. 376 Radler in 40 Teams sind 75.031 Kilometer gefahren und haben dabei zwölf Tonnen CO₂ eingespart. „Durch das Stadtradeln haben wir gesehen, dass viele Strecken auch mit dem Rad zu machen sind.“

Bürgermeister Guido Dieckmann (parteilos) ist zufrieden mit der Leistung „seiner“ Beverstedter. „Mit 175 aktiv Radelnden in 21 Teams konnte die Teilneh-

merzahl deutlich erhöht werden“, sagt er. Insgesamt wurden 48.643 Kilometer zurückgelegt. Angeregt hatte die Teilnahme der Bürgermeister, der selbst mitgeradelt ist. „Allerdings nur knappe 100 Kilometer beim Weg zur Arbeit und einer Tour“, wie er sagt.

Schiffdorf hat den Kilometerstand im Vergleich zum Vorjahr um 64 Prozent gesteigert. „Dennoch gibt es Steigerungspotenzial, auch mit Blick auf die Ergebnisse der Umlandkommunen. Dies ist unser Ansporn für das kommende Jahr“, sagt CDU-Bürgermeister Henrik Wärner, der selbst 186 Kilometer auf dem Rad zurückgelegt hat. Insgesamt haben 186 Schiffdorfer in 24 Teams 45.343 Kilometer zurückgelegt. (IVN)

Im Einsatz für Geflüchtete

Neuer Integrationsbeauftragter startet

LOXSTEDT. Er setzt sich für eine vielfältige Gesellschaft ein: Muneer Soudi ist der neue Integrationsbeauftragte der Gemeinde Loxstedt. „Mein Ziel ist es, dass Geflüchtete und Menschen mit Migrationshintergrund mehr Teilhabe in der Gesellschaft haben“, sagt der 29-jährige gebürtige Syrer.

An der Universität von Aleppo in Syrien hat er Literatur studiert und 2020 an der Hochschule in Fulda den Studiengang Interkulturelle Kommunikation und Europa-Studien mit dem Mastergrad abgeschlossen. Soudi ist Gründer einer studentischen Wohltätigkeitsorganisation in Syrien und war nach seinem Studienabschluss in Deutschland unter anderem als Übersetzer, Koordinator und Berater für Geflüchtete und Studenten tätig. In den letzten drei Jahren hat er beim Magistrat der Stadt Fulda das regionale Integrationsmanagement aufgebaut.

Von Fulda in den Norden

Jetzt ist Soudi mit Frau und Tochter in den Norden gezogen, um sich seinem neuen Tätigkeitsfeld bei der Gemeinde Loxstedt zu widmen. Dabei möchte er den Blick auf andere Kulturen

öffnen: „Wir leben oft in einer Blase, können aber in einer globalisierten Welt viel voneinander lernen“, meint er. Er möchte sich der Beratung von Vereinen und Institutionen zu Integrationsangeboten widmen und den interkulturellen Austausch fördern: „Das Kennenlernen kann bei gemeinsamen Veranstaltungen oder auch bei regelmäßigen Begegnungsmöglichkeiten stattfinden“, sieht er darin auch einen Beitrag zum Abbau von Vorurteilen.

Geflüchtete an Integrationsangebote und politische Bildung heranzuführen, hat Soudi sich ebenfalls vorgenommen. Zudem möchte er das ehrenamtliche Engagement in diesem Bereich begleiten und den gesellschaftlichen Dialog stärken. (SJ)



Muneer Soudi

FOTO: GROTHEER/GEMEINDE LOXSTEDT



Bremerhaven

Werder-Legenden kommen
Die Traditionsmannschaft von Werder Bremen kommt in die Seestadt. Die Legenden der Grün-Weißen treten zu einem Freundschaftsspiel gegen eine Auswahl der TSV Wulsdorf an. Auch in diesem Team kommen „Legenden“ zum Einsatz. Coach wird Felix Behnert sein. Das Spiel steigt am Sonntag, 10. September, auf der Anlage an der Heinrich-Kappelmann-Straße. Anpfiff ist um 15 Uhr. Der Vorverkauf läuft im Restaurant „Mut's Kitchen“, Stresemannstraße 110, in Lehe. Alle Einnahmen sollen für das Kinderhospiz Augensterne sowie den Verein Hombre gespendet werden.

Dreikampf, Laufen und Radfahren

TSV Wellen lädt zur Sportwoche ein

WELLEN. Ein großes Programm bietet die Sportwoche des TSV Wellen. Die beginnt am 1. August und endet mit dem Volkslauf „Rund um Wellen“ - Marathon inklusive.

Zum Auftakt sind am **Dienstag, 1. August**, zunächst einmal die U60er gefragt. Die Seniorenbeauftragte Monika Kaschorek lädt zum gemütlichen Sommerabend in das Zelt am Sportplatz ein (Informationen und Anmeldung bei Monika Kaschorek unter Tel. 04747/8108).

Am **Mittwoch, 2. August**, steigt der Sportwochenklassiker - das Leichtathletikfest mit Laufen, Springen, Werfen. Teilnehmer können das DLV-Mehrkampfabzeichen in Bronze, Silber oder Gold ergattern. Oder auch einfach nur zum Spaß mitmachen. Die Jüngsten starten bereits um 17 Uhr, alle anderen sollten sich ab 18 Uhr aufwärmen. Anmeldungen werden vor Ort angenommen.

Am **Freitag, 4. August**, treffen sich alle zur Familien-Radtour in den Feierabend. Treffpunkt ist der Sportplatz, los geht es um 17 Uhr. Zwei Gruppen machen sich auf den Weg, die einen auf der langen, die anderen auf der kürzeren Strecke. Unterwegs gibt es eine Pause. Zum Grillen treffen sich alle ab 19 Uhr auf dem Sportplatz (Anmeldungen fürs Grillen bis zum 28. Juli: Tel. 0178/2545372).

Sommerlauf zum Abschluss

Zum Abschluss lockt der Sommerlauf „Rund um Wellen“ mit 5- und 11-Kilometer-Strecke, Halbmarathon und Marathon. Der hat am **Sonntag, 6. August**, mit dem 300-Meter-Bambinilauf auch einen Zieleinlauf für die ganz Kleinen. Spannend ist auch der 800-Meter-Kinderlauf. Ab 8 Uhr morgens sind die Sportler unterwegs. Die Kinderläufe starten um 11 Uhr, Anmeldungen sind vor Ort möglich. (SJ)

SPIELPLAN 2023/2024		
SEPTEMBER / OKTOBER	DEZEMBER	MÄRZ
Sa. 30.09. Bremerhaven – Koblenz	Sa. 02.12. Bremerhaven – Bayreuth	Fr. 01.03. Koblenz – Bremerhaven
Sa. 07.10. Kirchheim – Bremerhaven	Sa. 09.12. Münster – Bremerhaven	So. 03.03. Bremerhaven – Vechta
So. 15.10. Trier – Bremerhaven	Sa. 16.12. Bremerhaven – Paderborn	So. 10.03. Bremerhaven – Münster*
Sa. 21.10. Bremerhaven – Quakenbrück*	Sa. 23.12. Bochum – Bremerhaven	So. 17.03. Frankfurt – Bremerhaven
Fr. 27.10. Vechta – Bremerhaven	Fr. 29.12. Bremerhaven – Frankfurt	Sa. 23.03. Bremerhaven – Kirchheim
So. 29.10. Bremerhaven – Hagen		So. 31.03. Jena – Bremerhaven
NOVEMBER	JANUAR	APRIL
So. 05.11. Bremerhaven – Jena	Di. 02.01. Düsseldorf – Bremerhaven	Mi. 03.04. Bremerhaven – Bochum
Sa. 18.11. Karlsruhe – Bremerhaven	So. 07.01. Bremerhaven – Dresden	So. 07.04. Bayreuth – Bremerhaven
So. 26.11. Bremerhaven – Gießen	Sa. 13.01. Nürnberg – Bremerhaven	Sa. 13.04. Paderborn – Bremerhaven
	Sa. 20.01. Bremerhaven – Karlsruhe	So. 21.04. Dresden – Bremerhaven
	So. 28.01. Quakenbrück – Bremerhaven	Sa. 27.04. Bremerhaven – Trier
	FEBRUAR	
	Sa. 03.02. Gießen – Bremerhaven	
	Mi. 07.02. Bremerhaven – Düsseldorf	
	Sa. 10.02. Hagen – Bremerhaven	
	Sa. 17.02. Bremerhaven – Nürnberg	



* in der ÖVB-Arena in Bremen

Playoffs bleiben das Ziel

Eisbären Bremerhaven stehen vor ihrer fünften ProA-Saison

VON DIETMAR ROSE

BREMERHAVEN. Für die Playoffs in der Zweiten Basketball-Bundesliga scheinen die Eisbären Bremerhaven gesetzt zu sein. Seit dem Erstliga-Abstieg im Jahr 2019 haben die Eisbären stets die Meisterrunde in der ProA erreicht. Ob das auch in der fünften ProA-Saison in Folge so sein wird, muss sich ab dem 30. September zeigen, wenn die Spielzeit 2023/2024 startet.

Klar ist, dass die Konkurrenz für die Mannschaft von Trainer Steven Key eher noch größer wird. Der 55-Jährige weiß, dass der Kampf um die Playoff-Plätze von Jahr zu Jahr intensiver wird. In der vergangenen Saison trennten die Lions Karlsruhe auf Platz drei und den VfL Bochum auf Rang neun gerade mal vier Siege - das ist in einer 18er-Liga mit 34 Begegnungen in der Hauptrunde nicht die Welt. „Es wird wieder elf, zwölf Mannschaften geben, die nach oben schauen. Ich rechne damit, dass es nicht einfacher werden wird, in die Playoffs zu kommen. Wenn du nicht jede Woche bereit bist, wirst du Spiele verlieren“, erklärt Key.

Erstmals seit 2019, als neben den Eisbären auch Science City Jena den Erstliga-Klassenerhalt verfehlte,

„Ich rechne damit, dass es nicht einfacher werden wird, in die Playoffs zu kommen.“

Trainer Steven Key, Eisbären Bremerhaven

kommen zwei Clubs aus dem Oberhaus runter in die ProA. Bei den Skyliners Frankfurt hat mit Denis Wucherer ein Trainer übernommen, der nach anderthalbjähriger Auszeit heißt auf die neue Aufgabe sein dürfte. Der frühere Nationalspieler, der Key einst bei den Gießen 46ers und den Baskets Würzburg als Assistenztrainer unterstützt hat, war zuletzt als Experte beim Streamdienst Magentasport tätig. Die Hessen werden den Betriebsunfall Abstieg so schnell wie möglich geradebiegen wollen.

Bayreuth verpflichtet zwei Nationalspieler

Das gilt auch für die Korbjäger von Medi Bayreuth, die vom früheren Oldenburger Mladen Drijencic gecoacht werden. Die Franken haben mit dem Norweger Kristian Sjolund und dem Schweizer Selim Fofana zwei Nationalspieler verpflichtet. Wichtig ist auch, dass die Bayreuther nach dem Abgang des langjährigen Mäzens Carl Steiner die wirtschaftliche Last auf die Schultern von 18 neuen

Gesellschaftern verteilt haben.

Beachtung haben aber auch einige Konkurrenten verdient, die in der vergangenen Saison hinter den Eisbären gelandet sind - und hinter ihren Erwartungen blieben. So schwebte Medipolis SC Jena lange in Abstiegsgefahr und konnte erst unter dem ehemaligen Eisbären-Coach Michael Mai als Interimstrainer in der Klassenerhalt klarmachen. Inzwischen hat Björn Harmsen als Cheftrainer wieder das Ruder in Thüringen übernommen, zum insgesamt dritten Mal. Experten sind sich sicher, dass Jena unter Harmsen nicht noch mal so eine verkorkste Saison hinlegen wird.

Zwei Clubs, die „underperformed“ und die Playoffs verpasst haben, sind die Gladiators Trier und die Nürnberg Falcons. Bei den Trierern hat der erfahrene Amerikaner Don Beck als Headcoach die Verantwortung übernommen. Neuzugänge wie Haris Hujic, Marko Bacak, Marten Linßen und Moritz Krimmer sorgen für viel Tiefe auf den deutschen

Positionen. Mit dem iranischen Nationalspieler Behnam Yakchali kommt zudem ein Guard an die Mosel, der bei den Rostock Seawolves schon in der ProA überzeugen konnte. Auch die Nürnberger scheinen viel vorzuziehen: Der frühere Nationalspieler Bastian Doreth wurde beim Nachbarn Bayreuth losgeeist.

Dass es wie in fast jedem Jahr ein Überraschungsteam geben wird, das keiner auf dem Zettel hat, ist ebenfalls zu erwarten. Als ProA-Aufsteiger spielten die Dresden Titans in der vergangenen Saison diese Rolle. Mit den EPG Baskets Koblenz gibt es einen Liga-Neuling, der mehr als nur den Klassenerhalt im Sinn haben dürfte. Die Mannschaft von Trainer Pat Elzie, die mit zahlreichen Ex-Eisbären-Profis wie Marvin Heckel und Leon Friederici bestückt ist, holte mit dem Bremerhavener Maurice Pluskota den überlegenen deutschen Center der vergangenen Saison in ihre Reihen.

Eisbären-Kader besteht aus acht Spielern

Der Kader der Eisbären Bremerhaven besteht derzeit aus acht Spielern: Ray Simmons, Matt Frierson, Lennard Larysz, Jarelle Reischel, Adrian Breilach, Robert Oehle, Hendrik Drescher und Eisingewächs Mitja Kruhl. Simmons heißt der Amerikaner, der in der kommenden Saison Regie bei den Eisbären führen soll. Dass der Point Guard das ausgezeichnet beherrscht, hat er in Deutschland bereits zweimal unter Beweis gestellt. Simmons, der einen Einjahresvertrag unterschrieben hat, geht seine dritte Station in der ProA optimistisch an. „Ich freue mich sehr auf die Zeit in Bremerhaven und bin froh, wieder in Deutschland spielen zu können.“

Mit der Verpflichtung von Simmons steht wohl fest, dass Simon Krajcovic nicht nach Bremerhaven zurückkehren wird. Die Verpflichtung eines weiteren Ballhandlers, der die Positionen eins und zwei bekleiden kann, würde den Eisbären gut zu Gesicht stehen, um den Abgang von Daniel Norl zu den ART Giants Düsseldorf aufzufangen. Auf den großen Positionen besteht ebenfalls noch Bedarf.

Die Saison beginnt für die Eisbären am Sonnabend, 30. September, mit einem Heimspiel gegen die EPG Baskets Koblenz (18 Uhr, Stadthalle).

Tischtennis

Mia Griesel holt Silber

Die Medaillensammlung von Mia Griesel wird immer größer. Das Tischtennistalent des TSV Lünestedt hat bei der Jugendeuropameisterschaft im polnischen Gliwice mit der deutschen U19-Mädchenmannschaft Silber gewonnen.

FOTO: ARCHIV



Rollkunstlauf

Goldmedaille für Dana Renke

Dana Renke (12 Jahre, ERC Bremerhaven) hat ihren bisher größten Erfolg gefeiert. Die Rollkünstlerin holte beim Pokal im Kürlaufen in Hamburg in der Figurenlaufklasse 3 die Goldmedaille in einem zehnköpfigen Feld.

FOTO: PR



Fußball

Kaita fällt für Wochen aus

Werder Bremens Star-Neuzugang Naby Keita hat beim Aufwärmen eine muskuläre Verletzung der Adduktoren zugezogen. Der 28-Jährige falle für „mehrere Wochen“ aus, teilte der Fußball-Bundesligist mit.

FOTO: WERDER BREMEN/DPA



Tennis

Maria ist ausgeschieden

Tatjana Maria ist beim Damentennis-Turnier in Budapest im Achtelfinale ausgeschieden. Die 35 Jahre alte letztjährige Wimbledon-Halbfinalistin unterlag der Ungarin Fanny Stollar hauchdünn mit 3:6, 6:2, 6:7 (6:8).

FOTO: MOLTZER/DPA



Silbermedaille für Karin Flemke



Karin Flemke hat ihre Medaillensammlung bei internationalen Tischtennis-Wettkämpfen vergrößert. Bei den Europameisterschaften der Senioren im norwegischen Sandefjord gewann die Bremerhavenerin in der Altersklasse 75 Silber im Doppel. An der Seite ihrer Partnerin Christine Lübbe schaffte die Spielerin des ESC Geestemünde nach vier Siegen den Einzug ins Finale, das die französische Kombination Collette Le Corvec/Martine Pontille mit 3:0 (11:6, 11:7, 11:8) für sich entscheiden konnte. Anfang des Jahres hatte Karin Flemke mit Christine Lübbe Bronze bei der Senioren-WM in Oman gewonnen. Im Einzel schied sie im Achtelfinale mit 0:3 die Britin Janet Brown aus.

FOTO: SCHESCHONKA

BLG Logistics bleibt der Hauptsponsor

Die Basketballer der Eisbären Bremerhaven können sich weiter auf ihren Hauptsponsor verlassen. Das Bremer Logistikunternehmen BLG Logistics Group bleibt zwei weitere Jahre an Bord. Die Zusammenarbeit erhält aber eine neue Ausrichtung.

So wird die BLG, die seit 2010 als Hauptsponsor des Clubs fungiert und mit ihrem Logo unter anderem auf dem Eisbären-Trikot vertreten ist, gezielt in die Nachhaltigkeitsziele der Eisbären investieren. Besonders im Vordergrund steht dabei die Nachwuchsarbeit der Eisbären, die kürzlich mit dem Prädikat „Silber“ ausgezeichnet wurde. Diese positive Entwicklung der Eisbären als Nachwuchsstandort ist einer der Ausgangspunkte der sozialen Nachhaltigkeitsziele. „Das Engagement der Eisbären in der Nachwuchsarbeit ist vorbildlich und passt gut zu unseren Zielen, nämlich Projekte zu fördern, die unsere Region ökologisch, ökonomisch oder sozial nachhaltiger machen. Wir freuen uns, dass



Eisbären-Geschäftsführer Nils Ruttmann (links) und Frank Dreeke von der BLG freuen sich auf die neue Saison.

FOTO: MEIER

wir als einer der größten Arbeitgeber im Land Bremen und langjähriger Hauptsponsor die Eisbären in diesem Bereich zukünftig aktiv unterstützen dürfen“, sagt BLG-Vorstandschef Frank Dreeke. „Wir bedanken uns für das Vertrauen der BLG und sind glücklich, unseren langjährigen Hauptsponsor weiterhin als herausragenden Partner an unserer Seite zu wissen“, sagt

Nils Ruttmann, Eisbären-Geschäftsführer. Die Eisbären hatten in diesem Jahr erstmals seit 2018 wieder die Erstliga-Lizenz erhalten, waren aber in den ProA-Playoffs am späteren Aufsteiger Tigers Tübingen gescheitert. Der gemeinsame Blick richtet sich auch angesichts wieder steigender Zuschauerzahlen mit großer Vorfreude auf die kommende 21. Spielzeit der Eisbären.

Kommt der sechste Sieg in Folge?

Formel 1: Verstappen ist Favorit in Ungarn

BUDAPEST. Die Formel-1-WM ist schon lange vor der Sommerpause zur Ein-Mann-Show geworden. Seriensieger Max Verstappen hat die Konkurrenz abgehängt und reist auch zum Großen Preis von Ungarn am Wochenende als Favorit. Wenn es für den Niederländer im Red Bull so weiter läuft, könnte er einige statistische Rekorde übertreffen.

Sebastian Vettel schaffte 2013 neun Siege nacheinander. Verstappen gelang in Silverstone sein sechster Rennsieg in Serie. Es war schon sein achter Erfolg in diesem Jahr. Bei noch zwölf ausstehenden WM-Läufen könnte er seinen Rekord von 15 Saisonsiegen aus dem Vorjahr übertreffen. Auch die acht Pole Positions in Serie, die einst Ayrton Senna gelangen, könnte Verstappen erreichen. Fünfmal nacheinander fuhr der 25-Jährige zuletzt auf Startplatz eins.

McLaren stark verbessert

In Großbritannien zeigte sich McLaren stark verbessert, Lando Norris eroberte Platz zwei. Doch das muss wenig heißen. Die eher langsame Strecke in Budapest hat einen ganz anderen Charakter als der sehr schnelle Kurs in Silverstone.

Der Bezahlsender Sky zeigt das Rennen auf dem Hungaroring am heutigen Sonntag (15 Uhr) auch kostenlos auf Youtube, in der App von Sky Sport und auf skysport.de. (DPA)

Fußball: Die Kapitänin der deutschen Frauen-Fußballnationalmannschaft ist zur begehrten Gesprächspartnerin geworden

Poppi hier, Alex da, Frau Popp dort

VON ULRIKE JOHN

FRANKFURT/MAIN. Alexandra Popp ist zum Gesicht des Frauenfußballs geworden. Die EM-Torjägerin bewältigt ihre Rolle mit Engagement - und der nötigen Lockerheit. Kontern kann sie natürlich auch abseits des Platzes.

Diese eine Frage hatte Alexandra Popp offensichtlich noch nicht gestellt bekommen. „Ja, ich bin verheiratet. Sie sind der Erste, der nachfragt“, sagte die Kapitänin des deutschen Nationalteams in einer Medienrunde vor der Weltmeisterschaft - und schob kess hinterher: „Alle anderen schreiben's einfach.“ Ehemann Patrick spielt übrigens auch Fußball - „aber nicht hoch. Ist ja auch egal, wo er spielt.“

„Brutal viele“ Termine

Die 32-Jährige vom VfL Wolfsburg ist seit ihrer furiosen EM in England eine begehrte Gesprächspartnerin - und weiß manchmal gar nicht mehr, wie sie all den Anfragen gerecht werden soll. Von den sportlichen Erwartungen einmal abgesehen. In ihrem Leben hat sich seit dem vergangenen Sommer „extrem etwas verändert. Es ist natürlich brutal viel geworden mit Terminen, die dazugekommen sind“, sagte Popp. Organisatorisch sei das nicht immer einfach bei all den Spielen und Trainingseinheiten.

„Es müssen natürlich auch Absagen verteilt werden, auch klar. Vielleicht sogar bei Anfragen, wo man richtig Bock drauf hätte.“ So hätte sie zum Beispiel gerne beim „RTL Turmspringen“ mitgemacht. „Darauf hätte ich

»Erst mal guten Fußball spielen.«
Alexandra Popp's Ziel für die Fußball-WM

schon Lust gehabt, mich ein bisschen zum Affen zu machen“, sagte die Star-Stürmerin. Aber sie könne nicht umgehen mit zwei, drei Tagen aus dem Trainingsbetrieb raus.

Längst ist Popp zu einem Gesicht ihres Sports geworden, zu einer Botschafterin und zum Sprachrohr. So saß sie schon mal auf dem Sofa bei Thomas Gottschalks „Wetten dass..?“, weil ihr für die Sichtbarkeit des Frauenfußballs TV-Sendungen mit hoher Einschaltquote wichtig sind - „die vielleicht Leute gucken, die sich gar nicht so mit unserem Sport an sich beschäftigen“.

Biografie erscheint während WM

Am 1. August - also mitten während der WM - erscheint eine Biografie über die frühere Duisburgerin mit dem Titel: „Dann zeige ich es euch eben auf dem Platz.“ Als Spielführerin geht Popp natürlich nicht nur auf dem Rasen voran. Entscheidende Dinge bespricht und regelt sie mit dem Mannschaftsrat der DFB-Auswahl. Darin vertreten sind neben Popp noch Marina Hegering, Sara



Alexandra Popp unterhält sich im Rahmen eines Medientags mit Journalisten.

FOTO: KARMANN/DPA

Däbritz, Lina Magull und Lena Oberdorf sowie Torhüterin Almuth Schult, die derzeit ihr drittes Kind erwartet und nicht mehr im Kader steht. „Wenn wir klare Ergebnisse haben zu irgendwelchen Themen, dann stellen wir das der Mannschaft vor“ - sei es in der Debatte um WM-Prämien oder um die Regenbogenbinde.

„Poppi“ hier, Alex da, Frau Popp dort - die Starstürmerin, Olympiasiegerin von 2016, 128-fache Nationalspielerin, „Persönlichkeit des Jahres“ („Fachmagazin Kicker“) und Bundesliga-

Torschützenkönigin ist gefragt wie nie. Wie ihre Teamkolleginnen damit umgehen? „Das wird bei uns gar nicht thematisiert. Es gibt keinen Neid, sondern jedem ist klar, dass Stürmerinnen oft etwas mehr im Fokus stehen“, erklärte Bundestrainerin Martina Voss-Tecklenburg. „Wir freuen uns einfach über die gesamte Entwicklung, die wir gerade anschieben und darüber, Vorbilder zu sein für viele Mädchen und Jungs, die den Weg zum Fußball finden.“

Für Popp und Co. geht die WM am 24. Juli in Mel-

bourne gegen Marokko los. Im Gegensatz zur EM im vergangenen Jahr, als die Wolfsburgerin nach einer schweren Knieverletzung lange um ihre Teilnahme kämpfen musste und nach sechs Toren dann im Finale gegen England (1:2) verletzt fehlte, reist sie dieses Mal mit viel Spielpraxis zum Turnier. Nach 2011, 2015 und 2019 ist es ihre vierte WM. Der Titel ist das Ziel, das hat sie schon gesagt. Aber sie drückt es auch pragmatisch aus: „Erst mal guten Fußball spielen.“

Popp's Ehemann Patrick

fliegt übrigens nicht nach Australien. Ihr geliebter Hund „Patch“, ein Australian Shepherd, übrigens auch nicht. „Wie soll ich das denn machen? Soll der schwimmen?“, antwortete Popp trocken auf eine entsprechende Frage.

► **Ihr Auftaktspiel** bestreitet die deutsche Elf am morgigen Montag in Melbourne gegen Marokko (10.30 Uhr/ZDF), die weiteren Gegner in Gruppe H sind Kolumbien, das am Sonntag, 30. Juli (11.30 Uhr/ARD) in Sydney wartet, und zum Abschluss am 3. August Südkorea (12 Uhr/ZDF) in Brisbane.

STELLENANGEBOTE



Wir, die MWB Elektrotechnik Gruppe, führend in den Bereichen Elektro-, Industrie- und Marinteknik, mit Sitz in Bremerhaven, bieten interessante Jobs und Karriereöglichkeiten zur sofortigen Besetzung:

- ♦ AUTOMATISIERUNGSTECHNIKER:IN
- ♦ KONSTRUKTEUR:IN ELEKTROTECHNIK
- ♦ OBERMONTEUR:IN SERVICE
- ♦ SACHBEARBEITER:IN KAUFM. BEREICH
- ♦ FACHINFORMATIKER:IN
- ♦ SYSTEMADMINISTRATOR:IN
- ♦ NETZWERKADMINISTRATOR:IN

WWW.MWB-GRUPPE.DE/KARRIERE

MWB Elektrotechnik Gruppe | Rudolfstr. 49 | 27568 Bremerhaven Tel. +49 471 944 260 | www.mwb-gruppe.de



Wir suchen für unsere drei Gruppen in Drochtersen, Drochtersen-Dornbusch und Cuxhaven jeweils einen

Sozialarbeiter (m/w/d) oder vergleichbar außerhalb des Schichtdienstes.

Feste Arbeitszeiten von Montag bis Freitag zwischen 8 und 16 Uhr!

Helfen Sie uns bei der gelingenden Förderung von stationär untergebrachten Kindern und Jugendlichen zwischen 6 und 17 Jahren in verschiedenen Settings.

Wir freuen uns!



Inserieren bringt Gewinn



... mehr als nur ein Arbeitsplatz!

Ein Recht auf Leben, wie es sich jede und jeder wünscht. Ein schönes Zuhause, Freude und Freunde, die Erhaltung von Gesundheit und Lebenskraft – das sind Werte und Normen, die in unserem Fachbereich Leben und Wohnen von größter Bedeutung sind.

INKLUSION wird bei Ihnen GROSS geschrieben? Sie suchen einen Raum für menschliches Handeln?

Sie sind uns willkommen als

Einrichtungsleitung (m/w/d)
Vollzeit - unbefristet
1.500 Euro Willkommensprämie

- Sie bringen mit
- Berufs- und Führungserfahrung aus einem pädagogischen Umfeld,
- Fachwissen in Bezug auf gesetzliche Rahmenbedingungen in der sozialen Arbeit,
- Verantwortungsbewusstsein mit Spaß an der Arbeit und dem Bestreben lösungsorientiert zu handeln,
- Empathie, Struktur und Durchsetzungsvermögen,
- Kommunikationsstärke in Wort und Schrift,
- Freude an Weiterentwicklung,
- Spaß an Netzwerkarbeit.

Haben wir Ihre Neugier geweckt? Dann senden Sie Ihren Lebenslauf an die Personalabteilung: bewerbung@sozialwerk-wesermarsch.de

Wir freuen uns auf Sie!

www.sozialwerk-wesermarsch.de

Wir suchen **Taxifahrer (m/w/d)** oder solche, die es werden wollen in Voll- oder Teilzeit für Schul- und Krankenfahrten sowie Taxiverkehr.



Bahnhofstr. 16 · 27612 Loxstedt
☎ 0 47 44/70 07

Hausmeister (m/w/d) auf 520,- €- Basis in Bremerhaven gesucht! Gerne auch Rentner/Frührentner ☑ 2431 a. d. Zeitung

Unser Team braucht dringend Verstärkung!
Welche flexible Spielhalenaufsicht (m/w/d) möchte uns im Schichtdienst unterstützen?
☎ 0471/94189295

Wir suchen ab sofort einen **BAUHELFER/ZIMMERER (m/w/d)** mit PKW-Führerschein Zimmerer Ulf Röttinghausen Hörsestr. 14A, 27619 Sellstedt, 0171/4975704

FORT- UND WEITERBILDUNG

wisoak

Durchstarten im Beruf. Mit dem Weiterbildungsangebot der wisoak in Bremerhaven.

Jetzt noch anmelden:

- Wirtschaftsfachwirt:in IHK
- Industriemeister:in IHK
- Zollmanager:in IHK
- Finanzbuchhalter:in ANK

wisoak.de

Ihre Spende hilft kranken und behinderten Kindern in Bethel. www.bethel.de

Noch Platz im Sparschwein?

Jetzt Nebenverdienst als Zusteller/-in des Sonntagsjournals sichern:
Tel. 0471 90266-624

Oder einfach Coupon ausfüllen, abtrennen und einsenden:

EHNIS Presse- u. Werbemittellogistik GmbH

c/o Druckzentrum Nordsee
Am Grollhamm 4
27574 Bremerhaven



Name: _____ Vorname: _____
Straße, Nr.: _____ PLZ, Ort: _____
Telefon: _____ Geburtsdatum: _____

Die Zusteller/-innen müssen volljährig sein.

Hat jemand den Kabeljau gesehen?

Manche Arten gehen für immer verloren. Solche Lücken haben weitreichende Folgen. Der NABU bewahrt die Artenvielfalt für Mensch und Natur.

Helfen Sie mit – damit das Ganze komplett bleibt. www.NABU.de



Touchscreens per Blick bedienbar

Hände müssen am Steuer bleiben

BERLIN. Elektronische Geräte dürfen am Steuer nur bedient werden, wenn sie dazu nicht in die Hand genommen werden. Per Sprachsteuerung ist das Ganze erlaubt. Grundsätzlich muss dafür ein flüchtiger Blick ausreichen. Das ist in der Straßenverkehrsordnung (StVO) geregelt. Das gilt aber nicht nur für Handys, Smartwatches und Co., sondern etwa auch für installierte Navigations- und Bediengeräte mit Touchscreen im Auto. Verbieten ist dem Fahrer etwa die händische Eingabe eines Ziels im Navi während der Fahrt, so der Auto Club Europa (ACE). Lassen sich wichtige Autofunktionen wie Scheibenwischer, Heizung oder Licht über Touchscreens steuern, ist das erlaubt. Aber auch nur, wenn der

Blick dafür nur kurz von der Straße genommen wird. Wörtlich heißt es im Paragraph (25 Absatz 1a StVO), dass dafür „nur eine kurze, den Straßen-, Verkehrs-, Sicht- und Wetterverhältnissen angepasste Blickzuwendung zum Gerät bei gleichzeitig entsprechender Blickabwendung vom Verkehrsgeschehen“ erfolgen darf.

Alle Funktionen am besten vorher kennen

Wie lang ein kurzer Blick ist, ist nicht allgemein definiert und muss laut ACE im Einzelfall entschieden werden. Diese Bedienform kann mehr Zeit benötigen als die mit Knöpfen und Schaltern, so der ACE. Wichtig daher: Alle Funktionen des Autos zu kennen und sich mit den Einstellungsmöglichkeiten vorher vertraut zu machen. (DPA)



Elektronische Geräte dürfen am Steuer nur bedient werden, wenn sie dazu nicht in die Hand genommen werden. FOTO: SCHEURER/DPA

Tipps fürs Gespann-Fahren

GTÜ: Zum sicheren Ankuppeln gehört der Test aller Heckleuchten

KÖLN. Ein Anhänger soll bewegt werden, vielleicht sogar ein großer Wohnwagen? Damit beginnt ein eigenes Kapitel des Autofahrens. Denn aus dem flexiblen Personenwagen wird im Moment des Ankuppelns ein gar nicht mehr so wendiges Gespann, für das eigene Gesetze gelten – sowohl rechtlich wie auch in der Praxis.

Die Fachleute der Gesellschaft für technische Überwachung (GTÜ) hilfreiche Tipps für alle, die ihren Caravan nur zur Urlaubszeit anspannen.

Der wohl wichtigste Hinweis: Ruhe. Das hilft schon beim Ankuppeln dabei, alle Schritte sorgfältig zu erledigen: das Verbinden der Anhängerkupplung mit dem Kugelkopf am Auto, das Schließen der Antischlingerkupplung, falls vorhanden, das Einstecken des Elektrokabels und endlich die Frage: Ist das Abreißseil um die Kupplung gelegt? Am Schluss noch einmal alles prüfen: Damit der Anhänger nicht vom Kugelkopf springen kann. Das ist tatsächlich schon passiert.

Korrektur Luftdruck

Zum sicheren Ankuppeln gehört auch der obligatorische Test aller Heckleuchten am Anhänger. Zudem sollen nicht nur die Räder des Anhängers, sondern besonders die Räder des Autos mit dem korrekten Luftdruck für den Anhängerbetrieb versehen sein. Entsprechende Daten liefert die Betriebsanleitung. Das Stützrad ist hochgezogen und in dieser Position



Mit einem Gespann ist vorausschauendes Fahren noch wichtiger.

FOTO: AUTOREN-UNION MOBILITÄT/GTÜ

Beim Gespannfahren hilft Gelassenheit. Überhastete Aktionen sind fehl am Platz.

arretiert? Die zusätzlichen Außenspiegel bei überbreiten Anhängern sind montiert? Die Unterlegkeile von der Straße genommen? Wenn alle Fragen positiv beantwortet sind, kann die Fahrt losgehen.

Der geübte Fahrer schaltet in diesem Moment mental in einen anderen Modus: Er steuert gewissermaßen ein ganz anders Fahrzeug also sonst. Vorausschauendes Fahren ist noch wichtiger als sonst. Der Zug ist länger und

etwa bei Wohnwagen breiter und höher als der Solo-Pkw. Die Geräuschkulisse ist anders. In Kurven muss weiter ausgeholt werden, dabei unbedingt den Gegenverkehr im Auge behalten. Beim Überholen benötigen Aus- und Einscheren mehr Platz als gewohnt. Der tote Winkel ist in besonderem Maß zu beachten. Beim Beschleunigen reagiert das Gespann träger aufs Gasgeben. Der Bremsweg ist länger. Auch hier gilt: Beim Gespannfahren

hilft Gelassenheit. Überhastete Aktionen sind fehl am Platz. Es geht mit dem Wohnwagen in den Urlaub? Die Durchschnittsgeschwindigkeit ist deutlich niedriger als mit einem Solo-Pkw, daher sollte die Familie von einer um 30 bis 50 Prozent längeren Fahrzeit ausgehen. Sorgfalt erfordert auch die Routenplanung. Gehören extreme Steigungs- und Gefällestrecken oder sehr enge Straßen zur ausgewählten Strecke? Manchmal ist es angenehm, um solche Passagen einen Bogen zu machen und den längeren Weg in Kauf zu nehmen. (5)

Schutz auch wichtig auf Roller

Fahrer sollten keine kurze Hose tragen

BERLIN. Zweiradfahrer können sich auch bei geringem Tempo erheblich verletzen. So rät der Auto Club Europa (ACE) „vehement“ davon ab, sich ohne ausreichende Schutzkleidung auf Motorroller, Moped und ähnliche Vehikel zu schwingen.

Dafür gibt es auch etwas leichtere Schutzkleidung etwa für den Einsatz auf dem Roller, so der ACE. Logisch: je höher die Geschwindigkeit, desto höher das Unfallrisiko. Doch große Verletzungsgefahr besteht bereits bei Tempo 20 - speziell bei fehlender Fahrpraxis und Schutzkleidung.

Aber nur der Helm ist Pflicht und Klamotten wie kurze Hose und T-Shirt bieten keinen Schutz. Pull-over und Jeans seien ebenfalls nicht ausreichend. Wer zum ersten Mal auf einem Leichtkraftrad fährt, sollte mit Helm und Schutzkleidung zunächst ein paar Übungsrunden drehen. (DPA)

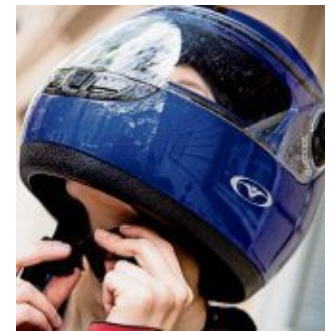

Auf dem Motorroller ist nur das Tragen eines Helms Pflicht. FOTO: SCHEURER/DPA

AUTOMARKT ANKAUF

Wir kaufen Ihr gebr. Auto! K&S Autohandel, Rickmersstr. 76 ☎ 04 71 / 9 21 81 89

H & A Autohandel Beste Preise für Ihren Gebrauchtwagen An- & Verkauf, Autoaufbereitung Leher Landstr. 40A, ☎ 0 47 43/27 65 90

LACKIERFACHBETRIEB KÖSTER 27628 Hagen ☎ 0 47 46/938 555 www.lackierfachbetrieb-koester.de

WOHNWAGEN/WOHNMOBILE

Kaufe Wohnmobile + Wohnwagen, 03944/36160, www.wm-aw.de Fa. Gepfl. Wohnmobil zu kaufen gesucht. ☎ 04954/953783

Wir kaufen Ihr Wohnmobil & Wohnwagen! Seriös und Zuverlässig seit über 40 Jahren! www.dein-wohnmobil-ankauf.de oder über Telefon 04454-1456

NABU Werden Sie Moor- und Klimaschützer! Gärtnern Sie torffrei! Weitere Infos unter www.NABU.de/moorschutz

ocean care

LAUT. LAUTER. LEBLOS.

Wale stranden, Fischschwärme kollabieren, Meeresschildkröten fliehen: Extremer Lärm bedroht die Meeresbewohner. Verursacht durch Militärsonare, Rohstoffsuche oder riesige Schiffsschrauben. Werden Sie Teil der weltweiten Kampagne SILENT OCEANS Engagieren Sie sich jetzt: silentoceans.org

VERMIETUNGEN

Sonn. 2 1/2 ZKB, Balk., 80m², 1. Etg., 420,-€ + NK, z. 1.8., Nähe Schierholz, V: 130kWh, Bj. 74, Öl, ☎ 04743/8403

Top Whng., Spadener Str., 2 ZK, 60m², Bad m. Du. + Wa., Keller, Trockenr., Fahrradk., sehr zentr. gelegen, 320,-€ + NK + MS, z. 1.11. o. früh., E.-Ausw. in Arbeit. ☎ 0157 / 72858114

Wir nutzen nicht nur Wasser in unserem eigenen, wasserreichen Land, sondern auch in anderen wasserarmen Regionen über den Kauf von Produkten des täglichen Lebens. Unser Konsumverhalten bestimmt so den globalen Wasserverbrauch mit. www.brot-fuer-die-welt.de

Besser Wohnen bei der GEWOBA.

Wohnen im Grünen, mit guter Nachbarschaft und Service vor Ort www.gewoba.de

Jetzt anfragen: [QR Code]

GEWOBA EINE FÜR ALLE

IMMOBILIEN VERKAUF

Ferienhaus a. d. Wurster Nordseeküste, Holz-Mobil-Wohnheim m. Anbau, ca. 44m² u. Geräteschuppen auf Campingplatz, KP 19.800,-€, jährl. Kosten 2.100,-€, ☎ 0171/2422793, Besichtigung vom 28.-31.7.23 möglich.

HANDWERKLICHE ARBEITEN

Terrassenüberdachungen Glaserei Köhler ☎ 0471-45479

VERSCHIEDENES

Fahlbusch Elektrotechnik An der Mühle 9 - 27570 Bremerhaven Telefon 04 71/8 20 95 www.fahlbusch-elektrotechnik.de

Erledige Gartenarbeit gut und günstig. ☎ 0471-47050923

UMZUGSAGENTUR NORD ☎ 0471 98 21 08 98

MALERARBEITEN SOWIE GIEBEL, DACHÜBERSTAND, FASSADEN, HOLZANSTRICH u. v. m. ☎ 0176/79803728

Biete Hilfe für ält. Leute, z.B. einkaufen, Haushalt, kochen. ☎ 0176/85247372

Haushaltsauflösungen, Sika-Service ☎ 0471/86006

NORDSEE-ZEITUNG Ticket-Shop

NEU! Jetzt online buchen.

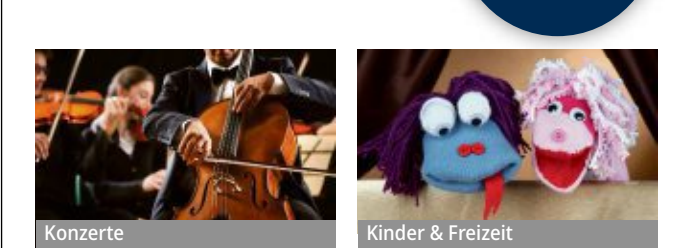

Konzerte, Musicals und vieles mehr – jetzt im NZ Ticket-Shop! Finden Sie jetzt online das passende Angebot aus tausenden von Veranstaltungen unter nordsee-zeitung.de/ticket.

BEKANNTSCHAFTEN

Christa, 71, Witwe, wünscht sich einen ehrlichen Gefährten. Sie hat ein kleines Auto, ist aktiv, eine gute Hausfrau, hilfsbereit u. solide. Welcher Herr leidet auch unter der Einsamkeit und ruft an? PV www.weser-ems-liebe.de, ☎ 04454-8090003

Er, 68 J., su. „Sie“ zw. 60-70 J. für gemeinsame Unternehmungen. ☎ 2415 a. d. Zeitung

Er, 64/1, 75/100, verw., peppig, m. Vollglatze und Bart su. die nette kleine interessante Frau für einen Neuanfang! ☎ 0175/5960782

Mann sucht Paar oder Frau für dauerhafte erotische Treffen. ☎ 0160-91075606

Frau, 43 J./60 kg/1.67 m: Ich suche einen Mann, der mit mir wie in „guten so in schlechten Zeiten“ und auch beim „schlechten Wetter“ durch das Leben geht. Sommerblondi@hotmail.com

KONTAKTANZEIGEN

Nackte Rentnerin (67) 01523-71 66 357

Hausfrau saugt gern! 01525-584 58 80

www.x-ladies.de

Jeder Mensch hat eine Berufung.

Ihre könnte Lebensretter sein.

Spenden Sie gegen Leukämie. Lassen Sie sich jetzt als Stammzellspender registrieren.

Alle Infos zur Stammzellspende finden Sie unter www.dkms.de

DKMS Deutsche Knochenmarkspenderdatei gemeinnützige GmbH, Tübingen

JEDER EINZELNE ZÄHLT

WWF IHRE STIFTUNG FÜR EINE LEBENDIGE ERDE

Das WWF Stiftungszentrum bietet Ihnen an, einfach und ganz nach Ihren Wünschen eine eigene Stiftung für den Natur- und Umweltschutz zu gründen. Unterstützen Sie das oberste Ziel des WWF – die Bewahrung der biologischen Vielfalt.

Kostenlose Informationen und Beratung bietet Ihnen: WWF Deutschland Gaby Groeneveld Reinhardtstraße 18 | 10117 Berlin Telefon: 030 311 777 730 gaby.groeneveld@wwf.de www.de/stiftung

Verhandlungen über den Gaspreis

Insolventer Fliesenhersteller Nordceram will ab August wieder produzieren

VON THORSTEN BROCKMANN

BREMERHAVEN. Die hohen Energiepreise haben der Steuler Fliesengruppe AG aus Bremen stark zugesetzt. Jetzt stehen die Öfen still: Die Steuler Fliesengruppe AG und ihr Bremerhavener Fliesenhersteller Nordceram sind zahlungsunfähig. 190 Beschäftigte sind davon im Werk und dem Lager im Fischereihafen betroffen. Doch es gibt Hoffnung: Nordceram will seine Öfen in vier Wochen wieder hochfahren.

Die Nordceram-Fliesenfabrik im Bremerhavener Fischereihafen gilt eigentlich als einer der fortschrittlichsten Produktionsstandorte der Branche in Europa und zählt zu den größten Herstellern in Deutschland. Seit 2002 stellt der Betrieb hochwertige Feinsteinzeug-Fliesen her, zuletzt rund 4,5 Millionen Quadratmeter im Jahr. Mit seinen weiteren Standorten in Sachsen und Baden-Württemberg fertigt Steuler jährlich insgesamt rund 13 Millionen Quadratmeter - etwa jede zehnte in Deutschland verlegte Fliese kommt also aus diesem Unternehmen. Geliefert wird in 45 Länder.

Sehr schwieriges Jahr 2023

Krise - davon ist im Fischereihafen seit fünf Jahren immer wieder mal die Rede. Auch das Jahr 2023 habe „sehr schwierig“ begonnen. Das umstrittene Gebäudeenergiegesetz habe bei den Verbrauchern zu großer Verunsicherung geführt, die Baukosten seien wegen der Inflation und höherer Zinsen für Immobilienkredite stark gestiegen. Die Folge: Neu gebaut wird so gut wie gar nicht mehr, auch Renovierungen werden zurückgestellt. Dabei hatte die Aktiengesellschaft mit Sitz in Bremen ihren Anlegern noch im Frühjahr die gute Nachricht in Aussicht gestellt, den Umsatz 2022

Platz für 24.346 Container

Megafrachter in Bremerhaven getauft

BREMERHAVEN. Eines der größten Containerschiffe der Welt ist in Bremerhaven getauft worden. Zu der Zeremonie kamen rund 800 Gäste, wie die Reederei MSC mitteilte. Der in China gebaute Megafrachter „MSC Michel Cappellini“ ist rund 400 Meter lang und rund 61 Meter breit. Das allein macht ihn jedoch nicht zu einem der größten Containerschiffe weltweit, sondern die Gesamtkapazität, die er maximal fassen kann: 24.346 Standardcontainer (TEU). Dies sind gut 300 mehr, als der Koloss „Ever Aot“ transportieren kann, der bislang als größtes Containerschiff der Welt galt.

Insgesamt sechs Schiffe

Die „Michel Cappellini“ gehört zu einer sechs Schiffe zählenden Baureihe. Im März wurde mit der „MSC Irina“ das erste ausgeliefert, es folgten zusammen mit der „MSC Michel Cappellini“ bisher drei weitere. Um bei gleicher Länge und Breite mehr Container transportieren zu können, muss höher gestapelt werden. Die „Cappellini“ sei durch den Einsatz modernster Technologien eines der treibstoffeffizientesten Containerschiffe, so die Reederei. (DPA)



135 Meter lang ist ein Ofen in der Fabrik von Nordceram im Bremerhavener Fischereihafen. Hier werden normalerweise rund um die Uhr Wand- und Bodenfliesen hergestellt. FOTO: STEULER FLIESENGRUPPE AG

»Wir können unsere Fliesen ja nicht zu Tagespreisen verkaufen.«

Alexander Lakos, Vorstand der Steuler Fliesengruppe AG

deutlich erhöht und auch wieder 3,3 Millionen Euro Gewinn gemacht zu haben - nach Millionenverlusten im Jahr davor.

Steulers Klagen über rückläufige Umsätze folgte ein beispielloser Juni: Geradezu dramatisch sei der Verkauf eingebrochen, heißt es. Die Rede ist davon, dass die Umsätze sich halbiert hätten. „Die Lager sind brechend voll“, sagt ein Mitarbeiter. Im Mai sei bereits für die Belegschaft Kurzarbeit angemeldet worden. Produziert werden soll erst wieder, wenn sich die Lager leerten und die Nachfrage in der Baubranche wieder anziehe. Erst vor einem Jahr hatte Nordceram am südlichen Stadtrand den Neubau einer Halle so groß wie zwei Fußballfelder als Lager übernommen.

Steuler hat am Amtsgericht Bremen einen Antrag gestellt auf Insolvenz in Eigenverwaltung und sich Wirtschaftsprüfer und Berater ins Haus geholt, die die

Restrukturierung mit dem Ziel zu begleiten, schnellstmöglich wieder zahlungsfähig zu sein.

Nordceram leidet nicht nur unter der Baukrise und der eingebrochenen Nachfrage nach Wand- und Bodenfliesen, sondern vor allem unter den Kosten für Strom und insbesondere für Gas. Das sagt Alexander Lakos, Vorstand der Steuler Fliesengruppe AG. Mit dem Energieversorger SWB liefen bereits Verhandlungen über neue Lieferverträge für Gas. Die Insolvenz eröffne da auch Möglichkeiten, sagt Lakos. „Wir wollen aktuelle Preise haben.“

Der Fliesenhersteller gehört zu den 25.000 energieintensiven Betrieben Deutschlands, habe daher Gas nicht zu Tagespreisen am Spotmarkt gekauft, son-

dern langfristige Verträge geschlossen. „Wir können unsere Fliesen ja nicht zu Tagespreisen verkaufen“, sagt Lakos.

Steulers Dilemma: Das teuer bestellte Gas muss abgenommen werden, auch wenn es wegen der eingebrochenen Nachfrage und gedrosselter Öfen im Werk nicht gebraucht wird. Was nicht benötigt wird, kann nur zum Tagespreis wieder verkauft werden. Insgesamt gehe es da um Fehlbeträge in Millionenhöhe, sagt Lakos. Für das Jahr 2023 sei die Gasmenge für neun Monate bereits gekauft gewesen.

Öfen laufen rund um die Uhr

Die drei Öfen im Werk an der Neufundlandstraße 1 laufen normalerweise an sieben Tagen in der Woche und das auch rund um die Uhr.

Bei 1200 Grad werden die Feinsteinzeug-Fliesen gebrannt. Die Temperatur immer vorzuhalten, das mache es teuer, sagt Lakos.

Die anfänglichen Überlegungen, ab Juni Kurzarbeit anzumelden, hätten sich nach dem Nachfrage-Einbruch erledigt. Die 190 Beschäftigten seien über das Insolvenzausfallgeld drei Monate abgesichert. Die Steuler AG sucht Investoren, die ins Unternehmen einsteigen. Man führe bereits Gespräche.

Lakos Hoffnung ruht darauf, schon zum Jahresende die Insolvenz wieder abgeschlossen zu haben. „Wir arbeiten an guten Neuigkeiten“, stellt der Vorstand in Aussicht. Eine Aussage aber, ob alle der mehr als 600 Arbeitsplätze deutschlandweit erhalten werden können, die will er nicht wagen. Aber es sei das Ziel, sämtliches Personal zu halten, und für den Standort Bremerhaven Entlassungen seien geradezu unwahrscheinlich.

Gastronomen befürchten Katastrophe

Dehoga: Rückkehr zu 19 Prozent Mehrwertsteuer gefährdet die Betriebe

KREIS CUXHAVEN. Die Rückkehr des Mehrwertsteuersatzes von 19 Prozent schwebt über der Gastrobranche. Der Deutsche Hotel- und Gaststättenverband (Dehoga) sorgt sich um die Zukunft von Betrieben, wenn die Preise weiter steigen.

Seit dem 1. Juli 2020 gilt für Speisen in Cafés, Restaurants und beim Partyservice der ermäßigte Mehrwertsteuersatz von sieben Prozent. Auch im Cuxland. Eingeführt wurde diese Regelung, um Gastronomen in der Corona-Pandemie zu entlasten. Voraussichtlich Ende 2023 läuft die Bestimmung aus. Bislang sieht es so aus, als würde die Ampelkoalition am 1. Januar 2024 zum Steuersatz von 19 Prozent zurückkehren. Nathalie Rübsteck, Hauptgeschäftsführerin der Dehoga Bremen, spricht von einer „absoluten Katastrophe für die Branche“.

Öffnungszeiten reduziert

„Obwohl es so aussieht, als ob die Betriebe ausgelastet sind, sind die Umsätze noch nicht wieder da angelangt, wo sie mal waren“, sagt Rübsteck und verweist darauf, dass viele Betriebe in den zurückliegenden Jahren ihre Öffnungszeiten reduziert hätten - vor allem, weil das Personal so knapp sei.

Auch Olaf Wurm, Vorsitzender des Dehoga-Bezirksverbandes Stade sowie Koch und Betreiber des Restaurants „Fisch und Meer“ im touristi-



Der Dehoga schlägt Alarm: Was passiert, wenn die Gastrobranche ab Januar wieder 19 Prozent Mehrwertsteuer auf Speisen zahlen muss? FOTO: GOLLNOW/DPA

schen Zentrum von Dorum-Neufeld, hat seine Betriebszeiten eingeschränkt. Zwar ist sein Restaurant während der Saison immer noch an allen Wochentagen geöffnet, aber montags und dienstags gibt es keinen Mittagstisch. Außerdem hat er die abendlichen Küchenzeiten an allen Wochentagen um eine Stunde auf jetzt 17.30 bis 20 Uhr gekürzt. „Viele haben das Personal nicht dafür, um Öffnungszeiten ohne weiteres zu erweitern. Mitarbeiter sind in anderen Branchen abgewandelt und auch nicht zurückgekom-

men“, erklärt er. Was den gastronomischen Betrieben neben dem Personalmangel zusetzt, sind hohe Energiekosten, hohe Lebensmittelpreise, höhere Mindestlöhne und Tarifsteigerungen. „Das, was vielleicht mal angedacht war, den Gastronomen durch den ermäßigten Mehrwertsteuersatz wieder bisschen mehr Luft und Marge zu verschaffen in der Corona-Zeit“, sagt Rübsteck, „ist schon längst aufgebraucht durch erhebliche Preissteigerungen“.

Bei Gastronom Wurm, der auch Vorsitzender des Dehoga-Bezirksverbandes Stade ist, kostet ein Gericht heute im Schnitt 2,50 bis 3 Euro mehr als noch 2019. „Das sind rund 20 Prozent“, rechnet er vor. Trotz Mehrwertsteuersenkung. Mit 19 statt 7 Prozent Mehrwertsteuer hätte er die Preise noch stärker anheben müssen.

Versteckte Kosten

Wurm spricht von versteckten Kosten, die der Gast nicht sehe, die sich aber in diesen 20 Prozent auf der Speisekarte widerspiegeln. So würden Zulieferer mittlerweile für jedes Fass Bier, jeden Kasten Wasser Lieferkosten berechnen. „Jeder Fischlieferant rechnet Mautumlage obendrauf. Das hat es früher so nicht gegeben.“

Wenn der Bund im kommenden Jahr, wie geplant, von 7 auf 19 Prozent Mehrwertsteuer zurückkehrt, werden das auch die Gäste spüren. „Wir haben nicht die Luft, das wegzustecken“, sagt Wurm und verweist - ergänzend zu den gestiegenen und weiter steigenden Kosten - auf das neue Heizungsgesetz, das auch für Gastronomen perspektivisch neue Investitionen bedeuten werde. Wurm und Rübsteck sorgen sich um die Gastrobranche in Bremerhaven und im Cuxland. „Wir haben in den letzten Jahren viele Kollegen verloren - selbst in den Städten“, sagt Wurm. (LEU)

Steuertipp 23. Juli 2023

Gebäudeabschreibung: Wie kann die kürzere Nutzungsdauer nachgewiesen werden?

Bei einem vermieteten Gebäude wird bei der Gewinnermittlung die sogenannte Abschreibung für Abnutzung als Aufwand abgezogen. Das Gesetz geht hier von einer standardisierten Nutzungsdauer von 40 bzw. 50 Jahren aus. Allerdings kann es auch sein, dass die tatsächliche Nutzungsdauer geringer ist. Doch wie kann diese nachgewiesen werden? Das Finanzgericht Münster (FG) musste darüber entscheiden, ob das von der Klägerin im Streitfall vorgelegte Gutachten als Nachweis ausreicht.



Heike Thiele-Witte

Die Klägerin ist eine vermögensverwaltende GmbH & Co. KG. Im Jahr 2016 fand eine Außenprüfung für die Jahre 2011 bis 2014 statt. Die Klägerin ermittelte die Restnutzungsdauern für die Immobilien nach dem Gesetz. Die tatsächlichen Restnutzungsdauern der Gebäude seien niedriger als die gesetzlichen 40 bzw. 50 Jahre. Als Nachweis legte sie das Gutachten einer Architektin vor, die auch öffentlich bestellte und vereidigte Sachverständige war. Nach Ansicht des Finanzamts waren die im Gutachten angegebenen Restnutzungsdauern jedoch nicht Grundlage für höhere Abschreibungen.

Die dagegen gerichtete Klage vor dem FG war erfolgreich. Der Steuerpflichtige könne im Einzelfall eine kürzere tatsächliche Nutzungsdauer nachweisen. Dabei könne er sich zum Nachweis der verkürzten tatsächlichen Nutzungsdauer jeder

Darlegungsmethode bedienen, die im Einzelfall zur Führung des erforderlichen Nachweises geeignet erscheine. Erforderlich sei, dass die Darlegungen Aufschluss über zum Beispiel technischen Verschleiß, wirtschaftliche Entwertung und rechtliche Nutzungsbeschränkungen gäben.

Das im Gutachten angewendete Verfahren der Gebäudesachwertermittlung sei zulässig gewesen. Eine Schätzung sei nur dann nicht anzuerkennen, wenn die ermittelten Werte außerhalb des angemessenen Schätzungsrahmens lägen. Die Gutachten seien daher zu berücksichtigen und die Abschreibungsbeträge nicht zu beanstanden.

Diesen Steuertipp schrieb Heike Thiele-Witte Geschäftsführerin bei der CT Lloyd GmbH Steuerberatungsgesellschaft Am Alten Hafen 118 27568 Bremerhaven Telefon 0471-94604-0

„Stimmung droht zu kippen“

Kammer stellt Konjunkturreport vor

BREMEN. In der Bremer Wirtschaft trübt sich die Stimmung ein. Erstmals seit zwei Jahren bewerten die Unternehmen die aktuelle Geschäftslage negativ, so das Ergebnis des aktuellen Konjunkturreports der Handelskammer Bremen, an der sich 469 Unternehmen aus Bremen und Bremerhaven beteiligten. Auch die Erwartungen für die kommenden zwölf Monate hätten sich verschlechtert.

Vor allem Fachkräftemangel und die hohen Energiepreise dämpfen die Erwartungen. „Trotz aller nationaler und internationaler Widrigkeiten hat es die Bremische Wirtschaft bis zuletzt gut durch die unterschiedlichen Krisen geschafft“, sagte Kammer-Hauptgeschäftsführer Matthias Fonger. „Die Stimmung droht allerdings zu kippen.“

Einzig die Bauwirtschaft profitiert noch vom hohen Bestand an Aufträgen. Es gebe aber immer weniger Neuaufträge. Die Bremische Industrie habe ihre Zuversicht aus dem Frühjahr da-

gegen eingebüßt und blicke nun überwiegend mit Sorge in die Zukunft. Nur das Exportgeschäft gebe hier noch Grund zur Hoffnung.

Für die Stadt Bremen insgesamt gab die Kammer den Indikator für das Geschäftsklima mit 90 Punkten an, acht Punkte weniger als noch im Frühjahr. Der Wert, der sich an der aktuellen und erwarteten Geschäftslage orientiert, liegt damit deutlich unter dem langjährigen Durchschnittswert von 104 Punkten. In der Stadt Bremerhaven, in der das Geschäftsklima traditionell gedämpfter ist, sank der Indikator auf 85 Punkte, fünf weniger als im Frühjahr.

Index geht zurück

Die Stimmung in Bremen und Bremerhaven entwickelt sich damit ähnlich wie im angrenzenden Niedersachsen. Hier hatte die Industrie- und Handelskammer einen Rückgang des Konjunkturklimaindexes auf 85 Punkte gemeldet, acht Punkte weniger als im Frühjahr. (DPA)



Auch in der Bauwirtschaft gibt es immer weniger Neuaufträge, berichtet die Handelskammer Bremen. FOTO: BOCKWOLDT/DPA

Service für Unternehmen

Digitalisierung: Fördergeld fließt weiter

BREMERHAVEN. Das Förderprogramm „Digitaler ReSTART - Förderung von Digitalisierungsvorhaben in KMU“ wird fortgeführt. Kleine und mittlere Unternehmen (KMU), freiberuflich Tätige und Soloselbstständige können ab dem 17. Juli bis zu 17.000 Euro für Digitalisierungsvorhaben beantragen, teilt das Bremer Wirtschaftsressort mit. Eingeführt und umgesetzt wurde das Programm während der Corona-Pandemie. Statt aus dem Bremen-Fonds wird die leicht überarbeitete Förderung künftig aus Landesmitteln finanziert. Die inhaltliche Schwerpunktsetzung sowie die Voraussetzungen zur Antragstellung wurden aus dem alten Programm übernommen. Insgesamt ist das Programm durch das Land Bremen zunächst mit rund 2,5 Millionen Euro aus Landesmitteln ausgestattet und läuft bis Ende 2025. www.bis-bremerhaven.de

**GEILE JOBS
FÜR GEILE LEUTE**

**JOIN THE
MABAU
FAMILY**

**Reinigungskraft (m/w/d) für
Bremerhaven und Cuxhaven**

- ◊ **SPRÜHEN UND SCHÄUMEN**
- ◊ **SICHTEN UND VERRICHTEN**
- ◊ **SCHÖN SAUBER BLEIBEN**

**Gebäudereiniger (m/w/d) für
Bremerhaven und Cuxhaven**

- ◊ **SPRÜHEN UND SCHÄUMEN**
- ◊ **SICHTEN UND VERRICHTEN**
- ◊ **SCHÖN SAUBER BLEIBEN**

**Mitarbeiter im Industrieservice
in Cuxhaven (m/w/d)**

- ◊ **BEISPRINGEN UND BEISTEHEN**
- ◊ **SORTIEREN UND MONTIEREN**
- ◊ **PLANEN UND ARRANGIEREN**

MABAU
WIR SUCHEN
DICH



**KOMM INS
TEAM**

Wir haben viel zu bieten:

- ◊ Familienbetrieb
- ◊ Ein großartiges Team
- ◊ Lange Betriebszugehörigkeit
- ◊ Übertarifliche Bezahlung
- ◊ 30 Tage Urlaub
- ◊ Freies Wochenende
- ◊ Sicherer Arbeitsplatz
- ◊ Weiterbildung auf Firmenkosten
- ◊ Bike-Leasing
- ◊ Moderne Arbeitskleidung

**Werde Teil unserer MABAU-Familie
und bewirb dich jetzt!**

sabine.kremser@mabau-cux.de





FENSTERPUTZEN

Wir reinigen Ihre Fenster und Fassaden –
in jeder Grösse und Höhe

- ◊ Balkonverglasung
- ◊ Fenster mit oder ohne Rahmen Wintergärten
- ◊ Solardächer
- ◊ Spiegelflächen
- ◊ profiliertes Glas
- ◊ Acrylglas
- ◊ Imprägnierung

GARTENPFLEGE

Wir machen Ihren Garten zu Ihrer Wohlfühloase

- ◊ Gartendauerpflege
- ◊ Rasenschnitt, Vertikutieren, Säen, Düngen, Wässern
- ◊ Gehölz, Hecken, Stauden und Sträucher schneiden
- ◊ Beetpflege
- ◊ Unkraut entfernen
- ◊ Gehwege, Terrassen, Auffahrten und Dachrinnen
- ◊ Laub entfernen und entsorgen
- ◊ Pflaster,- Erd- und Teicharbeiten
- ◊ Baumfällarbeiten, Baumkronenausschneiden
- ◊ Winterdienst



NACH
ISO 9001
ZERTIFIZIERT

STRAHLTECHNIK

Wir lassen so ziemlich jede Oberfläche wieder wie
neu aussehen – ganz ohne Chemie. Dabei setzen wir
das Sand- oder das Trockeneisstrahlverfahren ein.

- ◊ Fahrzeugpflege (Motoren, Felgen, Karosserie, Unterbodenschutzentfernung)
- ◊ Oldtimer- und Boots-Restaurierung
- ◊ Land- und Baumaschinen Gebäudesanierung, Gebäuderestauration
- ◊ Graffiti-entfernung
- ◊ Holzreinigung, -sanierung
- ◊ Brandschadenssanierung
- ◊ Schwieriges wie PC-Hardware, elektrische Bauteile, Marmor, Granit

STRASSENREINIGUNG

für Kommunen und Eigentümer bieten wir
professionelle Gehweg- und Straßenreinigung
sowie Ölbeseitigung an.

- ◊ Reinigung von Gewerbeflächen, Parkplätzen, öffentlichen Wegen, Plätzen und Straßen
- ◊ Beseitigung von Öl und Öl-Leckagen
- ◊ Vorschriftsmäßige Entsorgung von Öl und Ölbindemitteln
- ◊ Reinigung von Maschinen Baumfällarbeiten, Baumkronenausschneiden
- ◊ Winterdienst